REGIONE PIEMONTE

ASSESSORATO TUTELA DELLA SALUTE E SANITA'
Direzione PROGRAMMAZIONE SANITARIA

FATTI E CIFRE SULL'ALCOL IN PIEMONTE

Bollettino 2011

Informazioni derivate da:
schede ministeriali 1996-2010
ESPAD
ISTAT
PASSI
SDO

OSSERVATORIO EPIDEMIOLOGICO DELLE DIPENDENZE REGIONE PIEMONTE

A.S.L. TO 3 AZIENDA SANITARIA LOCALE

EPIDEMIOLOGIA PIEMONTE

FATTI E CIFRE SULL’ALCOL IN PIEMONTE

Bollettino 2011

Osservatorio Epidemiologico delle Dipendenze - Regione Piemonte
ASL TO3 – S.C. a D.U. di Epidemiologia
Via Sabaudia 164
10095 – Grugliasco (TO)
Tel.: 011 40188302/304
Fax: 011 40188301
E-mail: info@oed.piemonte.it

A cura di:

Roberto Diecidue, Romeo Brambilla

Segreteria:

Laura Donati, Davide Stumpo

Contributi di

M. Chiara Antoniotti, Andrea Nucera del Servizio Sovrazonale di Epidemiologia – ASL di Novara per la stesura della sezione su PASSI.
Valeria Siciliano, Loredana Fortunato. Sabrina Molinaro. Institute of Clinical Physiology, CNR, Pisa per la stesura della sezione su ESPAD.

Ringraziamenti

Si ringrazia il dr. Alessandro Migliardi del Servizio di Epidemiologia dell'ASL TO3 per la fondamentale consulenza nell'elaborazione statistica.

Serv. Sovraz. Epidemiologia S.C. a D.U. Reg. Piemonte c/o ASL TO3 Collegno
ISBN 978-88-95525-14-3
Stampa
Tipografia AGAT
Finito di stampare nel dicembre 2011

Indice

PREMESSA 5
EDITORIALE 7
IL CONSUMO DI ALCOL NEL 2010: risultati dalle sorveglianze PASSI e PASSI d'argento 9
ESPAD: CONSUMI NELLA POPOLAZIONE STUDENTESCA 17
UTENTI DEI DIPARTIMENTI PER LE DIPENDENZE (DPD) 21
Andamento temporale. 21
Genere. 22
Età. 23
Andamento temporale delle età medie. 24
Trattamenti. 26
Andamento temporale dei trattamenti. 27
Andamento temporale del numero di trattamenti per utente. 28
Ricoveri di utenti alcoldipendenti dal DPD e di soggetti residenti. 29
TABELLE
Utenti alcoldipendenti per tipologia utente, sesso, ASL e per sede operativa. 30
Utenti alcoldipendenti per tipologia utente, sesso e ASL.. 32
Utenti alcoldipendenti per tipologia utente, sesso e ex ASL.. 33
Utenti alcoldipendenti per sesso, età e per sede operativa.. 34
Trattamenti per utenti alcoldipendenti per sede operativa. 40
Ricoveri di utenti alcoldipendenti DPD e di soggetti residenti, per ASL... 42
CARCERE 43
RICOVERI PER ABUSO E DIPENDENZA DA ALCOL E PER PATOLOGIE ALCOL CORRELATE 45
Andamento temporale. 45
Primi ricoveri per classe d'età.. 46
Ricoveri per ASL e genere. 47
Ricoveri per reparto. 49
TABELLE
Ricoveri per abuso e dipendenza da alcol e patologie alcol correlate per reparto. 51
Ricoveri di residenti per abuso e dipendenza da alcol per reparto e istituto di cura.. 52
Ricoveri di residenti per patologie alcol correlate per reparto e istituto di cura. 53
ALCOLOGIA: PERSONALE 55
Personale addetto al trattamento della dipendenza da alcol, per qualifica e sede operativa.. 55
Personale addetto all'attività clinica nelle alcoldipendenze, per qualifica, tipo di rapporto e ASL.. ... 57
Utenti tossicodipendenti, alcoldipendenti, totali, operatori e rapporto utenti/operatore per ASL.. 58
MATERIALI E METODI 59
BIBLIOGRAFIA 61
REFERENTI SISTEMA INFORMATIVO 62

ELENCO DELLE ABBREVIAZIONI NEL TESTO

DPD	(Dipartimenti per le Dipendenze)
ESPAD	(European School Survey Project on Alcohol and other Drugs)
ICD-9	(International Classification Diseases –"Classificazione internazionale delle Malattie")
PASSI	(Progressi delle Aziende Sanitarie per la Salute in Italia)
PDA	(Passi d'Argento)
SDO	(Scheda di Dimissione Ospedaliera)
OR	(Odd Ratio: misura di associazione che stima la probabilità di comparsa dell'evento (ad esempio essere bevitori di alcolici) rispettivamente nei soggetti esposti e in quelli non esposti al fattore di rischio in studio (ad esempio, la classe di età di appartenenza o il genere). Se il valore dell'OR è uguale a 1, il fattore di rischio è ininfluente sulla comparsa dell'evento in studio. Se il valore dell'OR è maggiore o minore di 1 in misura statisticamente significativa, il fattore di rischio è associato alla comparsa dell'evento in studio)

PREMESSA

Come già nell'anno precedente i dati sulle dipendenze in Piemonte sono pubblicati in 3 bollettini diversi: Fatti e Cifre sull'Alcol, Fatti e Cifre sulle dipendenze da sostanze e comportamenti e Fatti e cifre sul fumo di Tabacco.
Fatti e Cifre sulle dipendenze da sostanze e comportamenti mantiene una sezione generale sugli enti ausiliari e sulle comunità pubbliche, che include anche gli ingressi per alcolismo. La sezione sul personale, poi, comprende anche tutte le informazioni relative ai servizi territoriali di alcologia, in quanto spesso gli operatori attivi nei due servizi sono i medesimi, mentre in Fatti e Cifre sull'Alcol sono presenti solo le informazioni sul personale attivo in quel settore.
Anche quest'anno riproponiamo la sezione delle indagini di popolazione che propone i dati aggiornati al 2010 dello studio PASSI sulla popolazione generale integrati dei dati PASSI d'argento sulla popolazione ultra 64enne e, una novità di quest'anno, i dati dello studio ESPAD relativi alla diffusione del consumo di alcol nella popolazione studentesca.

Come sempre, buona lettura.

EDITORIALE

In Piemonte l'abitudine a consumare bevande alcoliche continua ad essere ben radicata anche se la proporzione di soggetti bevitori diminuisce nel tempo sia nella popolazione generale sia in quella studentesca, così come diminuiscono i ricoveri per patologie alcol correlate e la mortalità alcol correlata. Aumentano invece i soggetti che si rivolgono ai Dipartimenti per le Dipendenze per richiedere un trattamento per problematiche alcol correlate. Permane la scarsa attenzione degli operatori sanitari alle problematiche alcol correlate, così come la dispersione dei ricoveri per dipendenza e abuso di alcol in reparti delle più diverse specialità a seconda dell'area geografica di riferimento.

Viene proposta una sintesi, articolata secondo le sezioni del bollettino, delle principali risultanze presentate nel dettaglio nella pubblicazione.

INDAGINE DI POPOLAZIONE

PASSI (pag. 9)

i) Il 60% dei piemontesi tra i 18 e i 69 anni pari a circa un milione e mezzo di persone, in particolar modo di sesso maschile, riferisce di aver bevuto almeno un'unità alcolica nell'ultimo mese evidenziando una tendenza alla diminuzione nel tempo (68% nel 2007). I bevitori considerabili a rischio sono il 23% corrispondente a circa 700.000 persone, principalmente uomini e con differenze tra i sessi minori tra i 18 ed i 34 anni ad indicare un cambiamento del comportamento femminile. In questa classe di età il consumo di alcol avviene nella maggior parte dei casi nei fine settimana e risulta particolarmente diffuso il consumo prevalentemente fuori pasto. Sia l'assunzione di alcol che il suo consumo con modalità a rischio risultano associati principalmente ad età e sesso, ma una maggiore diffusione si osserva anche tra coloro che hanno un titolo di studio elevato, situazione quest'ultima differente da quanto accade per altri comportamenti a rischio;

ii) I dati mettono in risalto uno scarso interesse dei medici e degli altri operatori sanitari rispetto al consumo e all'abuso di alcol e una scarsa consapevolezza dell'attuale modalità di diffusione di queste abitudini. Infatti, meno di un quinto delle persone adulte è stata interpellata da un operatore sanitario sull'argomento nell'ultimo anno e la limitata attenzione degli operatori sanitari è rivolta soprattutto alle persone con più di 35 anni;

iii) I Controlli delle Forze dell'Ordine, risultano maggiormente orientati sulla popolazione a rischio di incidenti stradali per uso dell'alcol: infatti, sia la proporzione di fermati sia quella dei soggetti successivamente sottoposta ad etilotest, sono più elevate tra i bevitori a rischio e, soprattutto, tra coloro che hanno guidato sotto l'effetto dell'alcol. Questi ultimi, stimati in meno di 1 su 10 nella popolazione generale, sono più numerosi tra i bevitori a rischio e arrivano a essere circa 1 su 4 tra i bevitori Binge.

ESPAD (pag. 17)

iv) Nella popolazione degli studenti delle scuole superiori della regione Piemonte l'82,7% degli studenti del Piemonte ha bevuto alcolici almeno una volta negli ultimi dodici mesi. Si è assistito ad un leggero decremento negli anni in entrambi i generi, con prevalenze che passano dall'88% del 2006 all'84% del 2010 per i maschi e dall'85,3% all'81% per le femmine. Tra coloro che hanno riferito il consumo di alcolici nell'ultimo anno, il 21% dei maschi e il 9% delle femmine lo ha fatto 40 o più volte;

v) Il primo approccio sia da parte dei ragazzi sia delle ragazze è avvenuto con il vino (età media di primo uso rispettivamente 12,7 e 13,3 anni). A ruota segue la birra (primo consumo rispettivamente a circa 13 anni e 13,5 anni). Di poco successivo il primo contatto con i liquori (maschi: 13,5 anni; femmine 14,3 anni) e i drink leggeri (età media di primo uso per i maschi 14,4 anni e per le femmine quasi 15 anni);

vi) La prevalenza degli studenti che riferisce di aver praticato il binge drinking nei 30 giorni antecedenti la somministrazione del questionario è passata dal 40,5% del 2007 al 36% del 2010. Tra i binge drinkers il 64% dei maschi ed il 69% delle femmine ha avuto al massimo due episodi in un mese, mentre rispettivamente il 14% e il 13% lo ha praticato 6 o più volte. L'età media in cui gli studenti piemontesi si sono ubriacati la prima volta risulta essere intorno ai 15 anni (leggermente più alta per le femmine 15,3 anni).

UTENTI SERVIZI DI ALCOLOGIA

vii) Nel 2010 gli utenti trattati sono stati 7.076 con un aumento di 355 unità (5%) rispetto l'anno precedente. L'aumento è dovuto agli utenti già in carico che sono aumentati di 331 unità (+7%) mentre i nuovi utenti sono rimasti stabili dopo gli aumenti degli anni precedenti. (pag. 21). Sono inoltre stati in trattamento presso i DPD altri 1.330 soggetti con l'alcol come sostanza secondaria di abuso.

viii) La proporzione di utenti trattati con terapie farmacologiche, la tipologia di trattamento con cui vengono più frequentemente trattati i pazienti alcoldipendenti, dopo un periodo di sostanziale stabilità, cala nel 2010 al 61% tornando a valori inferiori a quelli raggiunti nel 2003. Cala al 37% la proporzione di utenti trattati con interventi socio-riabilitativi invertendo nel 2010 la tendenza all'aumento degli anni precedenti Prosegue la diminuzione della proporzione di utenti trattati nei gruppi d'auto-aiuto (14% nel 2010). Diminuisce al 3,2% la proporzione di utenti ricoverati per patologie alcol correlate riportandosi ai valori del 2006 e quella degli utenti ricoverati per disintossicazione continua a diminuire raggiungendo il 10% nel 2010, il valore più basso dal 2001. La proporzione di utenti trattati con psicoterapia è stabile negli ultimi anni (26% nel 2010), come quella degli inserimenti in comunità (5% nel 2010) pur in presenza di alcune oscillazioni. La proporzione di utenti trattati con interventi di counseling presenta forti oscillazioni intorno al 51% dal 2003 (pag. 27). Le proporzioni sono quasi tutte in calo rispetto l'anno precedente e questo comporta la diminuzione del numero di tipologie di trattamento prescritte nel corso dell'anno ad ogni paziente, un indicatore della complessità dei trattamenti (pag. 28);

ix) la proporzione di ricoveri per dipendenza e abuso di alcol disposti dal DPD, rispetto al totale rilevato in base all'archivio SDO (Scheda di Dimissione Ospedaliera) è aumentata progressivamente negli anni: è il 38% nel 2010 (pagg. 29 e 41). Si tratta di una stima il cui complemento a 1 rappresenterebbe la quota di soggetti il cui ricovero è gestito al di fuori dei DPD.

RICOVERI

x) I tassi standardizzati di ricovero per abuso e dipendenza da alcol sono sostanzialmente stabili nel periodo 1996-2009 mentre quelli di ricovero per patologie alcol correlate diminuiscono. Nel 2009 sono stati effettuati 3.354 ricoveri per abuso e dipendenza da alcol con una durata media di 19 giorni e 3.896 ricoveri per patologie alcol correlate con una durata media di 13 giorni. Si osserva una preponderanza di ricoveri in cui la dipendenza ed abuso da sostanze e da alcol sono segnalate come diagnosi secondaria con variazioni estreme negli anni, evidente segnale di decisioni amministrative sull'opportunità di tale scelta. Merita un ulteriore approfondimento l'ampia dispersione di questi ricoveri tra reparti di specialità eterogenee e tra diversi presidi ospedalieri e case di cura (pag. 45).

IL CONSUMO DI ALCOL NEL 2010: risultati dalle sorveglianze PASSI e PASSI d'argento

a cura di
M. Chiara Antoniotti e Andrea Nucera - Servizio Sovrazonale di Epidemiologia – ASL NO
con la collaborazione di Paolo Ferrari -ASL VCO

PASSI (*Progressi delle Aziende Sanitarie per la Salute in Italia*) è un sistema di sorveglianza della popolazione adulta (18-69 anni), attivo in Piemonte da giugno 2007. *PASSI d'Argento* (PDA) è un'indagine sulla popolazione ultra 64enne attuata in Piemonte nel 2010 nell'ambito di una sperimentazione nazionale biennale. Entrambe fanno parte di una più ampia "famiglia" di attività di sorveglianza individuate nell'atto di intesa Stato-Regioni del 29 aprile 2010 come imprescindibili strumenti di supporto alla realizzazione dei Piani di Prevenzione.

Glossario

Unità di bevanda alcolica: equivale ad una lattina di birra o un bicchiere di vino o un bicchierino di liquore al giorno.
Consumatore: chi ha bevuto almeno un'unità di bevanda alcolica negli ultimi 30 giorni.
Bevitore a rischio:
per PASSI: forte bevitore (Fb) e/o bevitore "binge" (Bi) e/o bevitore prevalentemente o solo fuori pasto (Fp).

- **Forte bevitore:** chi, negli ultimi 30 giorni, ha consumato, anche in una singola occasione, 3 o più unità alcoliche se uomo e 2 o più unità alcoliche se donna.
- **Bevitore "binge":** chi, negli ultimi 30 giorni, ha consumato almeno una volta in una singola occasione 5 o più unità alcoliche se uomo e 4 o più unità alcoliche se donna.

per PDA: ultra 64enne che consuma più di un'unità alcolica al giorno.
Guida sotto l'effetto dell'alcol: aver guidato negli ultimi 30 giorni entro un'ora dall'aver bevuto ≥2 unità di bevanda alcolica.

Diffusione e modalità di consumo di bevande alcoliche

Secondo il sistema di Sorveglianza PASSI, le persone che assumono bevande alcoliche risultano in diminuzione dal 2007 sia a livello nazionale che in Piemonte, dove il calo è più marcato tanto che si è ridotto il gap con il resto d'Italia (Tab. 1). Nel 2010 oltre un milione e mezzo di persone (57% della popolazione piemontese tra 18 e 69 anni) ha bevuto "almeno un'unità di bevanda alcolica nell'ultimo mese", dato di poco superiore a quello del pool nazionale (55%).

Tabella 1. PASSI. Consumo di alcol, confronto Piemonte vs Pool nazionale per anno di rilevazione.

	Soggetti che hanno bevuto più di una unità di bevanda alcolica nell'ultimo mese							
	2007		2008		2009		2010	
	%	IC95%	%	IC95%	%	IC95%	%	IC95%
Piemonte	67,7	*65,9 - 69,4*	62,0	*60,7 - 63,3*	57,3	*55,8 - 58,8*	56,9	*55,3 - 58,5*
Pool PASSI	61,3	*60,5 - 62,2*	59,3	*58,7 - 59,9*	56,7	*56,1 - 57,3*	55,0	*54,4 - 55,7*

L'assunzione di alcol interessa circa 7 uomini piemontesi su 10 (73%), senza differenze tra le classi di età (range: 69%-78%) (Fig. 1). Questo comportamento risulta maggiormente diffuso rispetto alle donne tra le quali l'assunzione di alcol riguarda circa 4 persone su 10 (41%), con una maggiore diffusione nelle classi di età più giovani (18-24 anni: 55%; 50-69 anni: 38%).

Figura 1. PASSI. Consumo di alcol per sesso e classi di età. Piemonte 2010 (n=3908).

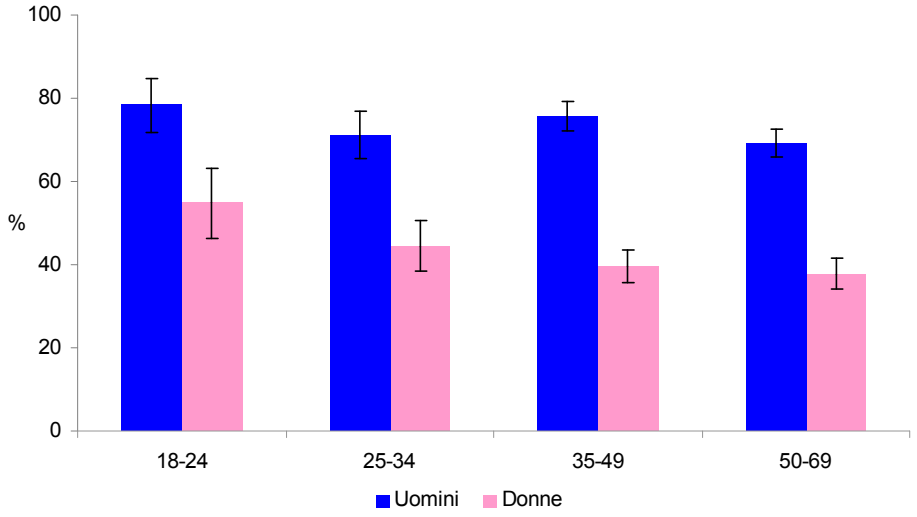

Oltre che nel sesso maschile ed in età giovanile, il consumo di alcol risulta maggiormente diffuso nelle persone con titolo di studio più elevato (Tab. 2), mentre le differenze osservate per situazione economica non risultano significative ad una analisi statistica multivariata.

Tabella 2. PASSI. Consumo di alcol 18-69 anni, per variabili socio-demografiche. Piemonte 2010 (n=3908).

	%	OR[a]	IC95%
Età			
18-24[b]	66,5	1	
25-34	58,2	0,6	*0,5 - 0,9*
35-49	57,8	0,7	*0,5 - 0,9*
50-69	53,1	0,6	*0,5 - 0,8*
Sesso			
Uomini[b]	72,7	1	
Donne	41,2	0,3	*0,2 - 0,3*
Livello di istruzione			
Nessuno/Elementare/Media inferiore[b]	52,3	1	
Scuola media superiore	59,9	1,3	*1,1 - 1,5*
Laurea/Diploma universitario	62,3	1,4	*1,1 - 1,8*
Difficoltà economiche			
Molte[b]	51,6	1	
Qualche	55,7	1,2	*0,9 - 1,5*
Nessuna	58,7	1,2	*0,9 - 1,5*

[a]Odds ratio aggiustato mediante modello di regressione logistica multivariata con età, sesso, livello di istruzione e difficoltà economiche.
[b]Categoria di riferimento.

I dati dell'intero periodo di attività PASSI (2007-2010) mostrano una diversa diffusione dei consumatori di alcol tra le ASL (Fig. 2) con valori massimi nelle ASL BI e NO nelle quali l'abitudine coinvolge circa 7 persone su 10 (71% e 68% rispettivamente).

Figura 2. PASSI. Consumo di alcol 18-69 anni per ASL. Piemonte 2007-2010.

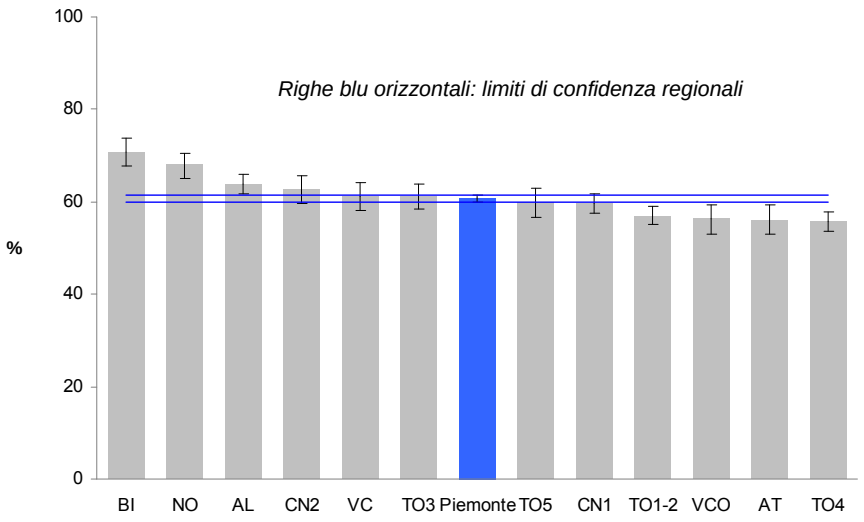

In Piemonte, 4 consumatori di alcol su 10 (43%) lo assumono prevalentemente nel fine settimana. Tra i 18 e i 24enni questa modalità risulta in aumento dal 2007 e nel 2010 arriva a coinvolgere addirittura oltre 8 consumatori su 10 (85%). Nelle altre classi di età l'assunzione di alcol prevalentemente nel fine settimana risulta più contenuta e rimane stazionaria (Tab. 3).

Tabella 3. PASSI. Consumo di alcol prevalentemente nel fine settimana per classe di età e anno di rilevazione. Piemonte 2007-2010.

	Consumo di alcol prevalentemente nel fine settimana							
	2007		2008		2009		2010	
Classe di età	%	IC95%	%	IC95%	%	IC95%	%	IC95%
18-24	72,4	*65,4 - 79,6*	77,4	*72,6 - 82,3*	80,0	*74,5 - 85,5*	85,0	*79,5 - 90,5*
25-34	61,4	*56,0 - 66,8*	64,7	*60,6 - 68,8*	55,3	*50,4 - 60,1*	64,7	*59,5 - 70,0*
35-49	41,2	*37,1 - 45,3*	44,0	*40,9 - 47,1*	41,4	*38,0 - 44,8*	41,3	*37,9 - 44,8*
50-69	20,6	*17,4 - 23,7*	19,6	*17,2 - 22,0*	21,0	*18,2 - 23,8*	21,1	*18,1 - 24,1*

I dati dell'intero periodo di attività PASSI (2007-2010) mostrano nelle ASL una diversa diffusione dei bevitori che assumono alcol nel fine settimana (Fig. 3) con valori massimi nelle ASL VC e NO nelle quali l'abitudine coinvolge circa 1 persona su 2 (51% e 48% rispettivamente).

Figura 3. PASSI. Consumo di alcol prevalentemente nel fine settimana 18-69 anni per ASL. Piemonte 2007-2010.

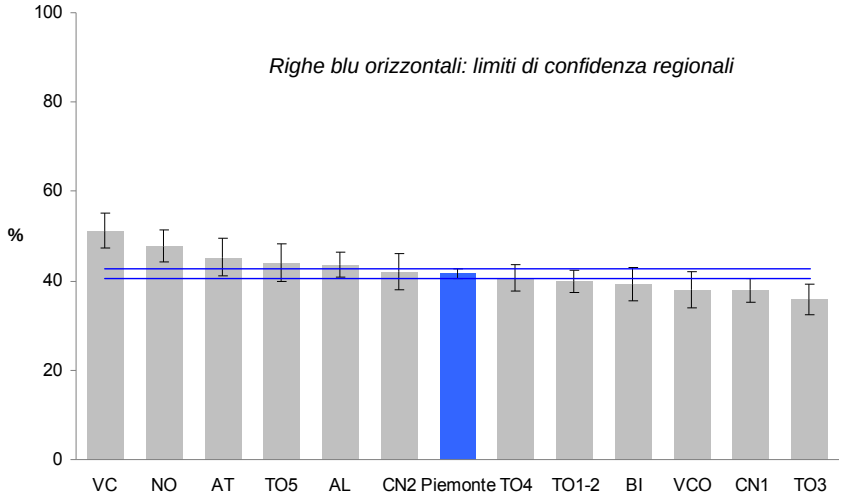

Nel 2010 PASSI d'Argento stima che in Piemonte siano circa 280 mila (37% della popolazione di riferimento) le persone ultra 69enni che consumano bevande alcoliche (Tab.4). Anche in questa fascia di età l'abitudine è più diffusa tra gli uomini e tra le persone con elevati livelli di istruzione, mentre non presenta differenze significative per l'aspetto economico. Va segnalato che dopo i 75 anni anche negli uomini si osserva una diminuzione dei consumatori di alcol (Fig.4).

Tabella 4. PDA. Consumo di alcol negli individui con più di 69 anni di età per variabili socio-demografiche. Piemonte 2010 (n=1214).

	%	IC95%
Totale	36,8	*32,6 - 41,0*
Età		
70-74	51,4	*44,5 - 58,4*
75 e oltre	30,7	*25,4 - 35,9*
Sesso		
Uomini	67,3	*60,9 - 73,7*
Donne	25,5	*20,3 - 30,8*
Livello di istruzione		
Nessuno/Elementare	30,9	*26,1 - 35,8*
Media inferiore/Media superiore/Laurea	48,8	*48,8 - 57,1*
Difficoltà economiche		
Molte difficoltà	35,7	*21,9 - 49,6*
Qualche difficoltà	32,5	*26,0 - 39,1*
Nessuna	42,8	*36,0 - 49,5*

Figura 4. PASSI e PDA. Consumo di alcol per sesso e classi di età. Piemonte 2010.

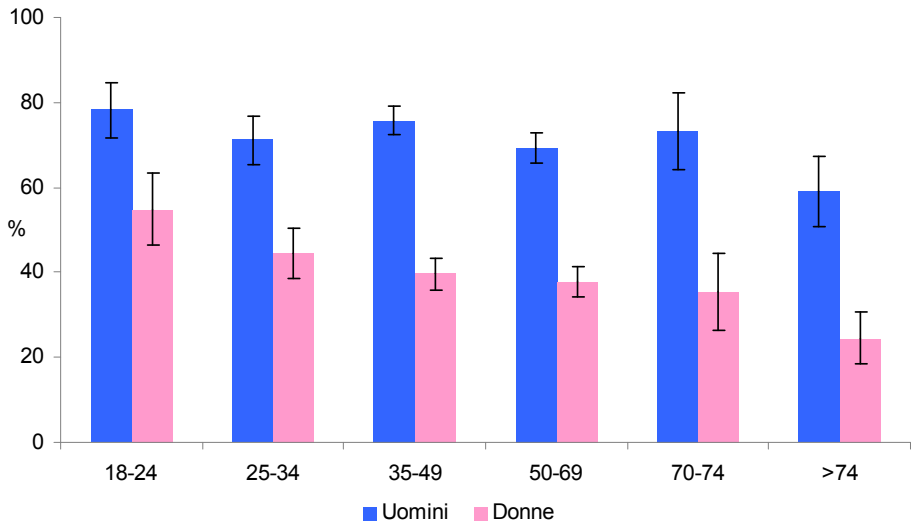

I bevitori a rischio

PASSI stima che i bevitori a rischio rappresentino il 22,8% (IC95%: 21,4–24,3) della popolazione piemontese 18-69 anni (circa 700 mila persone); tale prevalenza è più alta di quella rilevata nel Pool PASSI: 19,4% (IC95%: 18,9-19,9). L'assunzione di alcol con modalità a rischio interessa il 27% degli uomini e il 19% delle donne e (Fig. 5) è maggiormente diffusa nelle classi di età più giovani in entrambi i sessi (18-24enni: uomini 54%, donne 43%; 50-69enni: uomini 18%, donne 15%).

Figura 5. PASSI. Bevitori a rischio per sesso e classi di età. Piemonte 2010 (n=3885).

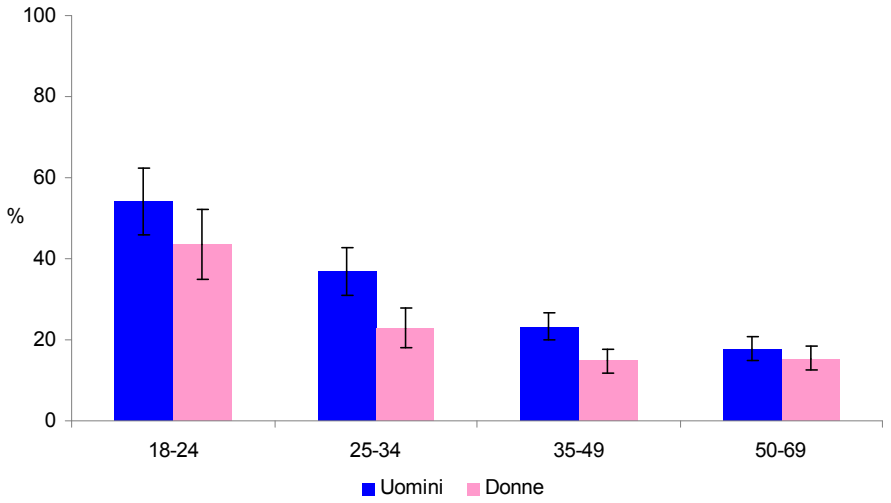

Età e sesso risultano i principali determinanti del consumo di alcol con modalità a rischio (Tab. 5), ma anche un livello di istruzione elevato si accompagna ad una sua maggiore diffusione.

Tabella 5. PASSI. Bevitori a rischio 18-69 anni per variabili socio-demografiche. Piemonte 2010 (n=3885).

	%	OR[a]	IC95%
Età			
18-24[b]	48,8	1	
25-34	30,0	0,4	*0,3 - 0,6*
35-49	19,0	0,2	*0,2 - 0,3*
50-69	16,5	0,2	*0,2 - 0,3*
Sesso			
Uomini[b]	26,6	1	
Donne	19,1	0,6	*0,5 - 0,8*
Livello di istruzione			
Nessuno/Elementare/Media inferiore[b]	18,7	1	
Scuola media superiore	25,9	1,2	*1,0 - 1,5*
Laurea/Diploma universitario	26,1	1,3	*1,0 - 1,7*
Difficoltà economiche			
Molte[b]	25,5	1	
Qualche	22,8	0,9	*0,6 - 1,1*
Nessuna	22,4	0,8	*0,6 - 1,0*

[a]OR: Odds ratio aggiustato mediante modello di regressione logistica multivariata con età, sesso, livello di istruzione e difficoltà economiche.

[b]Categoria di riferimento.

PASSI d'Argento stima che il 43% dei consumatori di alcol ultra 69enni (oltre 100 mila persone) assuma più di un'unità alcolica al giorno, dose considerata a rischio per questa età. Analogamente al consumo "normale" di alcol tra gli ultra 69enni, una maggiore diffusione di comportamento a rischio si osserva negli uomini e nei soggetti "più giovani" (con meno di 75 anni).
Tra i 18 e i 69 anni, su 10 bevitori a rischio poco più di 2 (circa 150 mila persone in Piemonte) assumono alcol con più di una modalità considerata a rischio; circa 3 risultano "solo" *Forti bevitori*, altrettanti "solo" bevitori prevalentemente *Fuori pasto*, quasi 2 (circa 130 mila persone) "solo" bevitori *Binge* (Fig. 6).

Figura 6. PASSI. Modalità di rischio tra i bevitori a rischio 18-69 anni (*percentuale*). Piemonte 2010 (n=833).

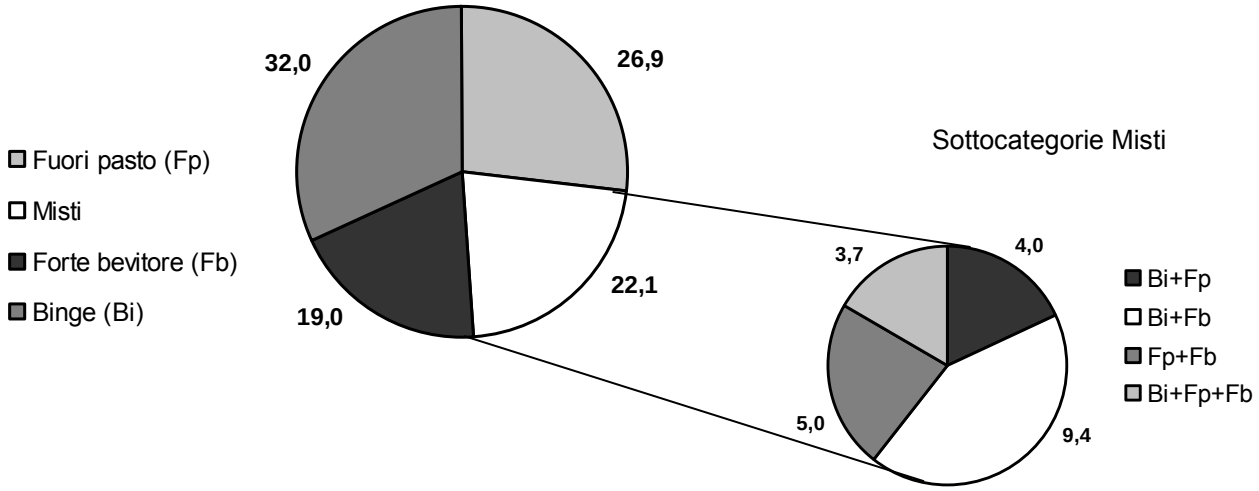

Bere prevalentemente il fine settimana è la modalità indicata da quasi 9 bevitori *Fuori pasto* su 10; mentre tra i *Forti bevitori* e i bevitori *Binge* 6 su 10 indicano di bere prevalentemente nei giorni feriali o durante tutta la settimana.
Anche nel 2010, i bevitori prevalentemente o solo fuori pasto (Fig. 7) si confermano più diffusi tra gli uomini e, in entrambi i sessi, nelle classi di età più giovani (dai 18 ai 34 anni). Dal 2007 al 2010 non si osservano variazioni significative anche se questo comportamento a rischio sembra in diminuzione tra gli uomini della classe di età 25-34 anni.

Figura 7. PASSI. Bevitori prevalentemente *Fuori pasto* per sesso, classe di età e anno di rilevazione. Piemonte 2007-2010.

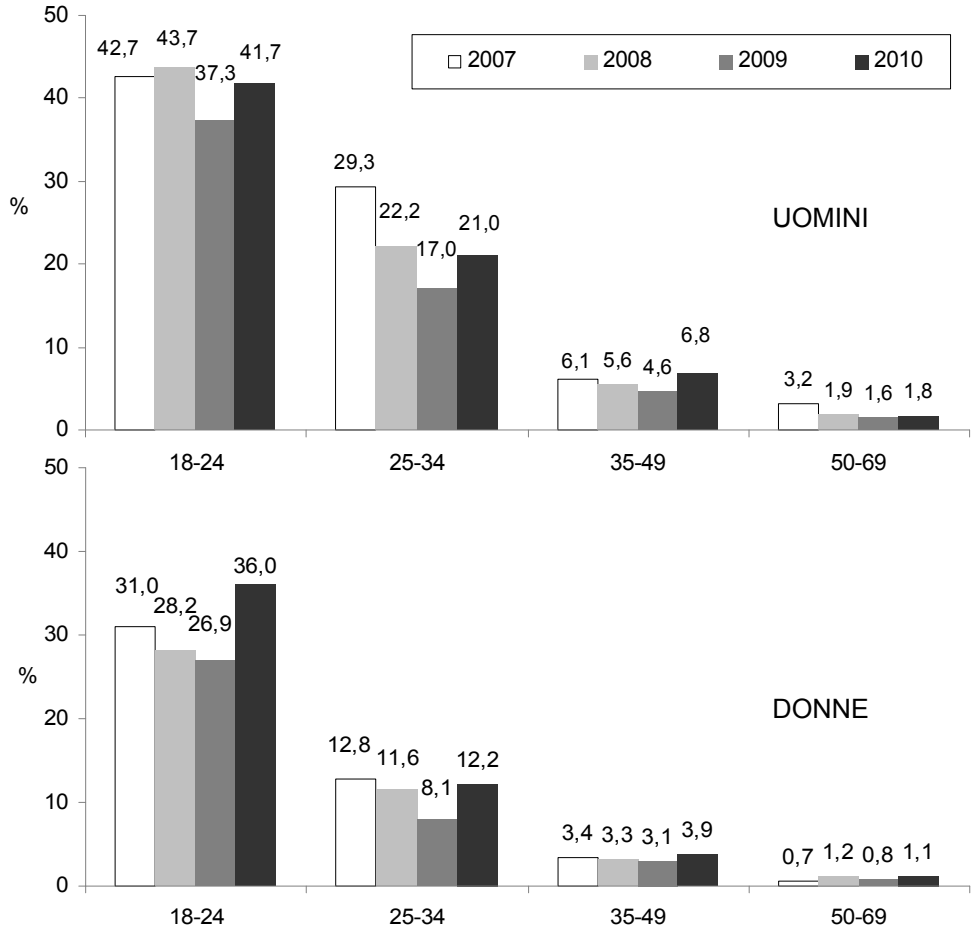

L'attenzione degli operatori sanitari

Tra i 18-69enni piemontesi, recatisi dal medico o da un operatore sanitario negli ultimi 12 mesi, il 18% (IC95%: 16,7–19,4) ha ricevuto domande sul consumo di alcol; valore modesto ma superiore a quello nazionale (14,8%; IC95%: 14,4–15,4).
L'attenzione dei medici/operatori sanitari risulta doppia negli uomini rispetto alle donne (24% vs 12%) ed è maggiore nei soggetti con più di 35 anni (35–69enni: 19%; 18–34enni: 14%) (Fig. 8).

Figura 8. PASSI. Ricevuto domande sul consumo di alcol da un operatore sanitario per età e sesso. Piemonte 2010 (n=3357).

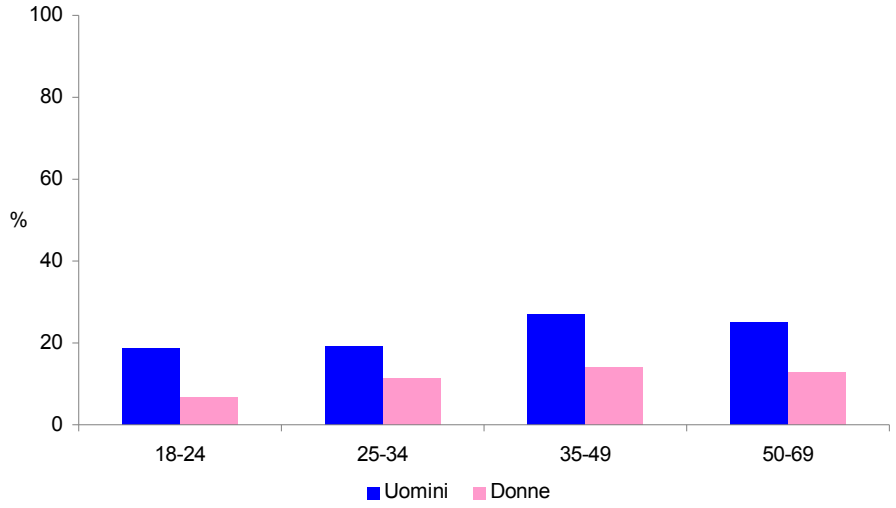

Tra i 18 e i 69 anni, meno di 1 bevitore a rischio su 10 (5,8%) ha ricevuto il consiglio di modificare il proprio comportamento. Secondo PDA la situazione non cambia nemmeno dai 70 anni in poi: il suggerimento di bere meno viene dato al 7% dei bevitori a rischio di questa età.

Alcol e sicurezza stradale

PASSI stima che siano circa 170 mila, pari quasi al 6% della popolazione di riferimento (Tab. 6), i piemontesi che nell'ultimo mese hanno "guidato sotto l'effetto dell'alcol". Tale prevalenza sale al 10% prendendo in considerazione solo coloro che nell'ultimo mese hanno consumato alcolici e guidato (valore analogo a quanto osservato nel Pool nazionale PASSI). Tra i bevitori a rischio coloro che riferiscono di aver guidato sotto l'effetto dell'alcol risultano complessivamente il 18%, con un massimo del 28% rilevato tra i *Binge.*

Tabella 6. PASSI. Guida sotto l'effetto dell'alcol per tipo di popolazione 18-69 anni. Piemonte 2010.

	Guida sotto l'effetto dell'alcol*	
	%	IC95%
Popolazione totale	5,7	*4,9 - 6,4*
Consumato alcolici e guidato	10,3	*9,0 - 11,7*
Bevitori a rischio	17,7	*15,0 - 20,5*
· Forti bevitori	18,9	*14,7 - 23,1*
· Binge	28,0	*22,6 - 33,3*
· Prevalentemente fuori pasto	13,7	*9,7 - 17,7*

* Riferisce di aver guidato negli ultimi 30 gg entro un'ora dall'aver bevuto 2 o più unità di bevande alcoliche.

Un terzo della popolazione piemontese è stato fermato negli ultimi 12 mesi dalle Forze dell'Ordine mentre era alla guida e il 16% di queste persone è stato sottoposto ad Etilotest (Tab. 7), risultato più elevato rispetto al Pool nazionale PASSI (12%). Tra i bevitori a rischio i fermati dalle Forze dell'Ordine sono più di 4 su 10 e il ricorso all'Etilotest sale al 25% con differenze tra le categorie di bevitori a rischio.
Tra coloro che negli ultimi 30 giorni si sono messi alla guida entro un'ora dall'aver bevuto 2 o più unità di bevande alcoliche, più della metà (56%) è stato fermato nell'ultimo anno dalle Forze dell'Ordine e oltre un terzo è stato sottoposto a Etilotest.

Tabella 7. PASSI. Fermati alla guida dalle Forze dell'Ordine negli ultimi 12 mesi e ricorso all'Etilotest sui fermati per tipo di popolazione 18-69 anni. Piemonte 2010.

	Fermati		Etilotest	
	%	IC95%	%	IC95%
Popolazione totale	32,0	*30,5 - 33,6*	16,1	*14,1 - 18,2*
Bevitori a rischio	42,8	*39,3 - 46,5*	25,2	*20,6 - 29,8*
· Forti bevitori	37,2	*32,3 - 42,1*	19,2	*13,2 - 25,3*
· Binge	53,0	*47,2 - 59,0*	31,2	*23,9 - 38,4*
· Prevalentemente fuori pasto	43,9	*37,9 - 49,9*	33,8	*25,8 - 41,8*
Guidatori sotto l'effetto dell'alcol	55,6	*48,1 - 62,9*	35,0	*27,8 - 42,1*

Conclusioni

Anche se in leggera diminuzione dal 2007, l'abitudine a consumare bevande alcoliche continua ad essere ben radicata e in Piemonte si stima coinvolga tra i 18 e i 69 anni circa un milione e mezzo di persone, in particolar modo di sesso maschile. Tra gli uomini tale abitudine risulta meno diffusa solo dopo i 75 anni, mentre tra le donne la prevalenza è progressivamente più elevata nelle classi di età più giovani.
Il consumo di alcol con modalità considerate a rischio per la salute coinvolge circa 700 mila persone, anche in questo caso principalmente uomini e con differenze tra i sessi minori tra i 18 ed i 34 anni ad indicare un cambiamento del comportamento femminile. In questa classe di età il consumo di alcol avviene nella maggior parte dei casi nei fine settimana e risulta particolarmente diffuso il consumo prevalentemente fuori pasto.
Sia l'assunzione di alcol che il suo consumo con modalità a rischio risultano associati principalmente ad età e sesso, ma una maggiore diffusione si osserva anche tra coloro che hanno un titolo di studio elevato, situazione quest'ultima differente da quanto accade per altri comportamenti a rischio. Le condizioni economiche non risultano influenzare in maniera significativa il consumo di alcol.
I dati mettono in risalto uno scarso interesse dei medici e degli altri operatori sanitari rispetto al consumo e all'abuso di alcol e una scarsa consapevolezza dell'attuale modalità di diffusione di queste abitudini. Infatti, meno di un quinto delle persone adulte è stata interpellata da un operatore sanitario sull'argomento nell'ultimo anno e la limitata attenzione degli operatori sanitari è rivolta soprattutto alle persone con più di 35 anni.
I Controlli delle Forze dell'Ordine, risultano invece orientati sulla popolazione a rischio di incidenti stradali per uso dell'alcol poiché sia la proporzione di fermati che quella dei soggetti successivamente sottoposta ad etilotest, sono più elevate tra i bevitori a rischio e, soprattutto, tra coloro che hanno guidato sotto l'effetto dell'alcol. Questi ultimi, stimati in meno di 1 su 10 nella popolazione generale, sono più numerosi tra i bevitori a rischio e arrivano a essere circa 1 su 4 tra i bevitori *Binge*.
La disponibilità di dati aziendali conferma complessivamente l'andamento regionale ma consente anche di identificare zone in cui le problematiche indagate risultano maggiormente diffuse e possono costituire una priorità.

Un sincero ringraziamento a tutti gli operatori delle ASL che in Piemonte hanno contribuito, e contribuiscono, alla realizzazione di PASSI e di PDA; per quest'ultima si ringraziano anche gli operatori degli Enti Gestori e quelli con contratto specifico che hanno realizzato le interviste nella sperimentazione 2010.

ESPAD: CONSUMI NELLA POPOLAZIONE STUDENTESCA

Autori: Valeria Siciliano, Loredana Fortunato, Sabrina Molinaro. Institute of Clinical Physiology, CNR, Pisa.

Lo studio: European School Survey Project on Alcohol and other Drugs (ESPAD)

I dati relativi all'uso di alcol e sostanze psicoattive illegali, nella popolazione degli studenti delle scuole superiori della regione Piemonte, sono stati estratti dallo studio ESPAD®Italia2010.
Attraverso l'auto-compilazione di un questionario cartaceo anonimo, l'indagine campionaria, a carattere nazionale, ha lo scopo di monitorare la quota di studenti di 15-19 anni che ha consumato sostanze psicoattive e di alcol in determinati intervalli di tempo: nel corso della vita, dell'ultimo anno e dell'ultimo mese. Il consumo riferito "agli ultimi 12 mesi" (prevalenza "last year") e "agli ultimi 30 giorni" (prevalenza "last month") riflettono i comportamenti più recenti e adottati allo stato attuale.
Le evidenze che emergono permettono di comprendere l'andamento del fenomeno del consumo delle sostanze, di alcol e lo stile di utilizzo delle stesse per meglio indirizzare le iniziative di prevenzione sul territorio, per tale motivo sono stati utilizzati anche i dati delle rilevazioni precedenti, a partire dal 2006.

Consumi di alcol nella regione Piemonte

L'uso di alcol comprende il consumo di vino, liquori, birra, e di alcopops, anche conosciuti come "drink leggeri". L'82,7% degli studenti del Piemonte ha bevuto alcolici almeno una volta negli ultimi dodici mesi. Considerando i consumi riferiti negli ultimi anni, si è assistito ad un leggero decremento in entrambi i generi, con prevalenze che passano dall'88% del 2006 all'84% del 2010 per i maschi e dall'85,3% all'81% per le femmine. Un decremento delle prevalenze d'uso di alcol negli ultimi dodici mesi si è rilevato anche in Italia, in generale si è passati dall'85,4% del 2006 all'82% del 2010.
Tra tutti gli studenti piemontesi che hanno riferito il consumo di alcolici nell'ultimo anno, il 21% dei maschi e il 9% delle femmine lo ha consumato 40 o più volte, mentre, rispettivamente, il 26% ed il 40% da una a 5 volte.
Se consideriamo i consumi negli ultimi trenta giorni, distinti per categorie di alcolici, si può osservare che la birra è la sostanza più utilizzata tra i ragazzi (65%) e i drink leggeri tra le ragazze (49%) (Fig. 1).
Differenze maggiori tra i generi si osservano appunto per la prevalenza d'uso di birra (tre le femmine è il 46,5%) e minori per i "drink leggeri" (54% tra i maschi).
Le studentesse scelgono meno di bere vino e liquori (44%).
Tra le varie bevande alcoliche, il primo approccio in entrambi i generi in Piemonte è avvenuto con il vino (età media di primo uso rispettivamente 12,7 e 13,3 anni). A ruota segue la birra: il primo consumo i maschi lo hanno avuto in media a circa 13 anni e le femmine a 13,5 anni. Più tardi è stato invece il primo contatto con i liquori (maschi: 13,5 anni; femmine 14,3 anni), così come per i drink leggeri, in commercio relativamente da pochi anni (età media di primo uso per i maschi 14,4 anni e per le femmine quasi 15 anni).

Figura 1: Uso di alcol (almeno una volta negli ultimi 30 giorni). Regione Piemonte. Distribuzione per genere. Anno 2010.

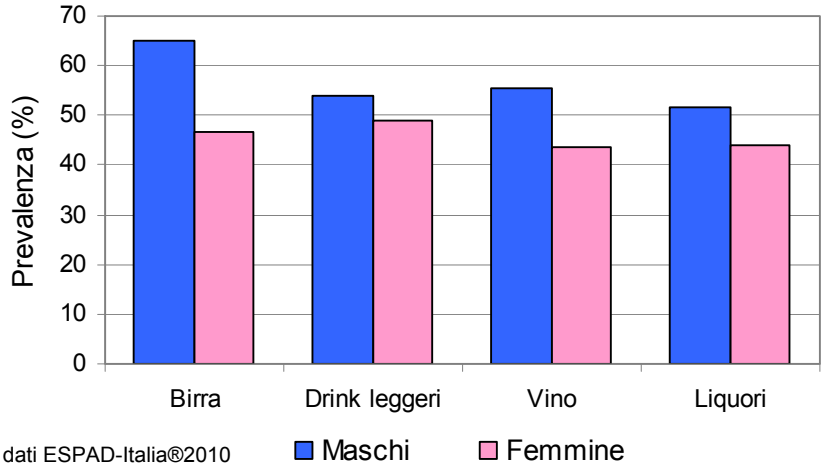

Elaborazione sui dati ESPAD-Italia®2010

Di seguito vengono riportate le risposte alla domanda “Dove ti trovavi l'ultima volta che hai bevuto alcolici?”. Si è permesso allo studente di rispondere con più opzioni, qualora avesse bevuto alcolici in posti diversi durante l’ultima occasione (Fig. 2).
Quasi la metà degli intervistati (49% delle femmine e 44% dei maschi) riferisce di aver consumato alcolici l’ultima volta “al bar o in un pub”.
Al secondo posto per le ragazze segue la “discoteca” (31,5%) mentre i ragazzi riferiscono di aver bevuto a “casa propria” (30,5% contro il 22% delle femmine).
“A casa di altri” ha bevuto l’ultima volta circa il 21% degli intervistati, mentre “Fuori per strada” solo il 13% dei maschi ed il 9% delle femmine.

Figura 2: Luoghi in cui si è consumato alcolici l’ultima volta. Regione Piemonte. Distribuzione per genere. Anno 2010.

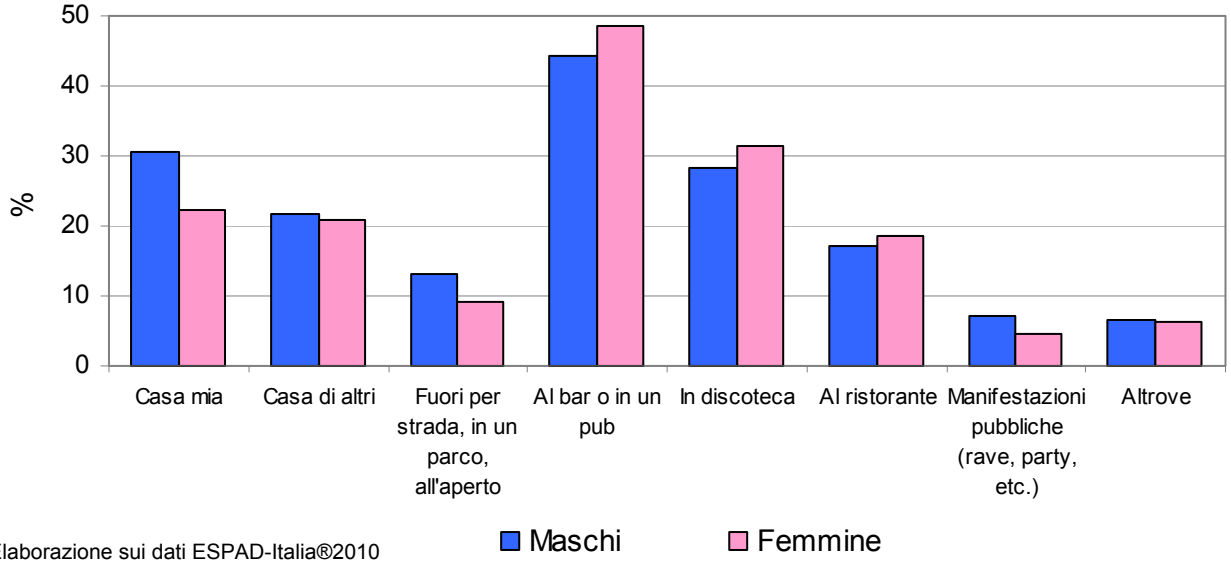

Elaborazione sui dati ESPAD-Italia®2010

Una pratica diffusa tra gli adolescenti è il binge drinking, ovvero assumere 5 o più volte bevande alcoliche in un’unica occasione.
Nella regione Piemonte, la prevalenza degli studenti che riferisce di aver praticato il binge drinking nei 30 giorni antecedenti la somministrazione del questionario è passata dal 40,5% del 2007 al 36% del 2010, in linea col dato nazionale (2010: 35,6%) (Fig. 3).
In particolare si nota una stabilizzazione tra i maschi a partire dal 2008 intorno al 42,5%, mentre tra le femmine ad un sostanziale decremento nei primi anni (dal 32% del 2007 al 25,7% del 2009), segue un leggero incremento nell’ultimo anno (2010: 29%).

Figura 3: Prevalenza di binge drinking (almeno una volta negli ultimi 30 giorni). Regione Piemonte. Distribuzione per genere. Anni 2007 – 2010.

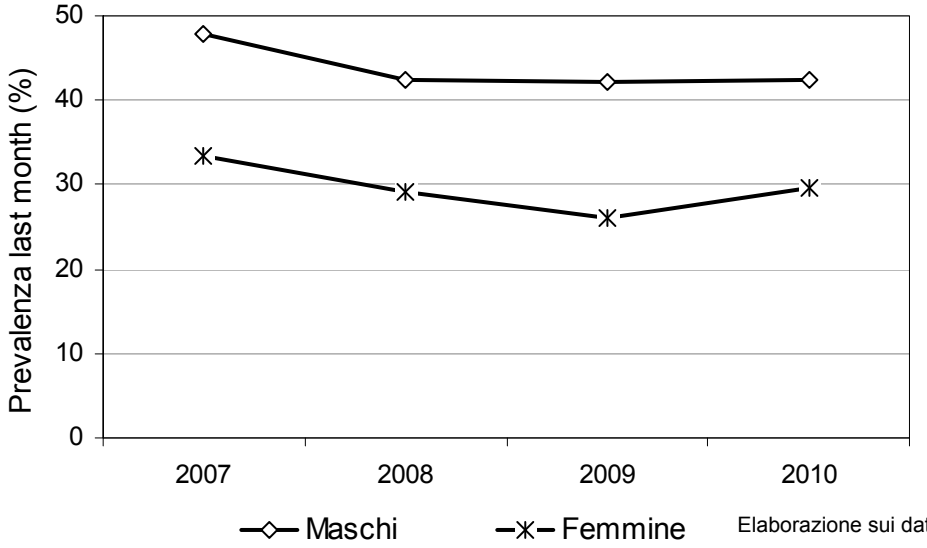

Elaborazione sui dati ESPAD-Italia®2010

Analizzando le distribuzioni delle prevalenze per genere ed età nella regione Piemonte, si osserva una maggiore propensione a questa pratica da parte degli studenti tra i 18 e i 19 anni (52,4% e 56% rispettivamente) e tra le studentesse di 18 anni (35,7%) (Fig. 4). Se tra i maschi le prevalenze aumentano con l'età, passando dal 26% dei 15enni al 56% dei 19enni, tra le femmine tra i 16 ed i 19 anni, si stabilizzano intorno al 30%. Tuttavia, differenze minori di genere si osservano tra i 15-16enni.
Tra i binge drinkers piemontesi, il 64% dei maschi ed il 69% delle femmine lo ha fatto al massimo due volte in un mese, mentre il 14% del collettivo maschile ed il 13% di quello femminile lo ha praticato 6 o più volte.

Figura 4: Prevalenza di binge drinking (almeno una volta negli ultimi 30 giorni). Regione Piemonte. Distribuzione per genere e classi d'età. Anno 2010.

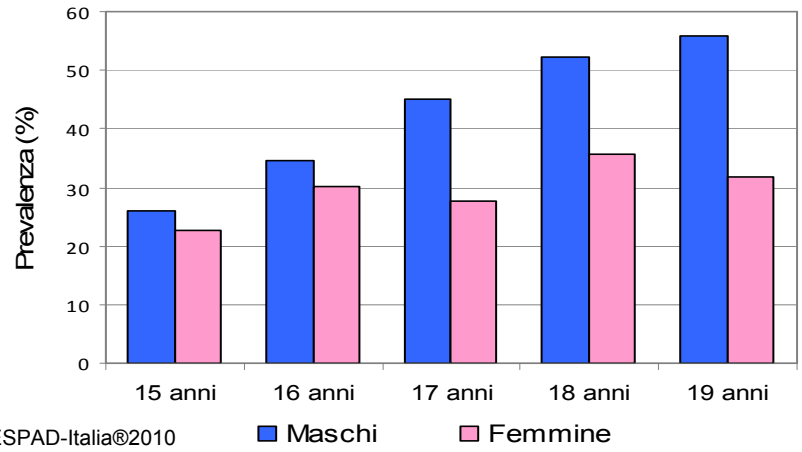

Elaborazione sui dati ESPAD-Italia®2010

Le province della regione Piemonte maggiormente interessate dal fenomeno di "binge drinking" sono Biella (38%) e Vercelli (36,4%). Torino, Novara ed Alessandria sono in linea con la media regionale (36%), mentre Asti è la provincia con prevalenza minore (34%) (Fig. 5).

Figura 5: Prevalenza di binge drinking (almeno una volta negli ultimi 30 giorni). Regione Piemonte. Distribuzione per Province. Anno 2010.

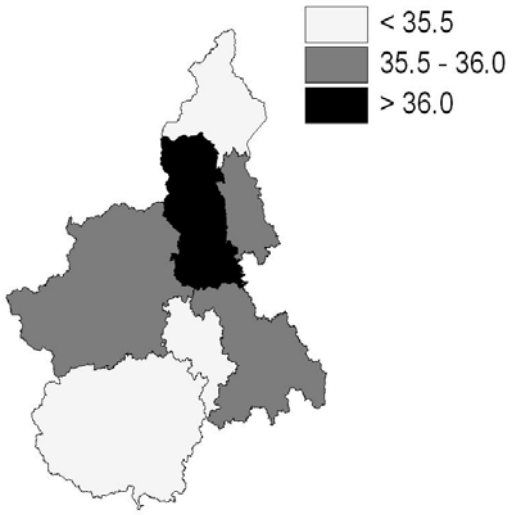

Elaborazione sui dati ESPAD-Italia®2010

Alla domanda "Generalmente, quanti drink ti sono necessari per ubriacarti?" la maggior parte dei maschi (47%) e delle femmine (40%) riferisce di aver "bisogno" dai 5 agli 8 drink. Solo per il 2% dei maschi e per l'11% delle femmine bastano 1 o 2 drink per ubriacarsi, mentre il 31% dei maschi ed l'11% delle femmine ha bisogno di 9 o più drink.
L'età media in cui gli studenti piemontesi si sono ubriacati la prima volta risulta essere intorno ai 15 anni (leggermente più alta per le femmine: 15,3 anni), così come nel resto d'Italia.

UTENTI DEI DIPARTIMENTI PER LE DIPENDENZE (DPD)

Andamento temporale.

Numero utenti alcoldipendenti per tipologia utente e anno d'osservazione. Piemonte 1996-2010. Scheda ALC03. Non sono stati conteggiati i dati degli utenti trattati nelle sedi CARCERE.

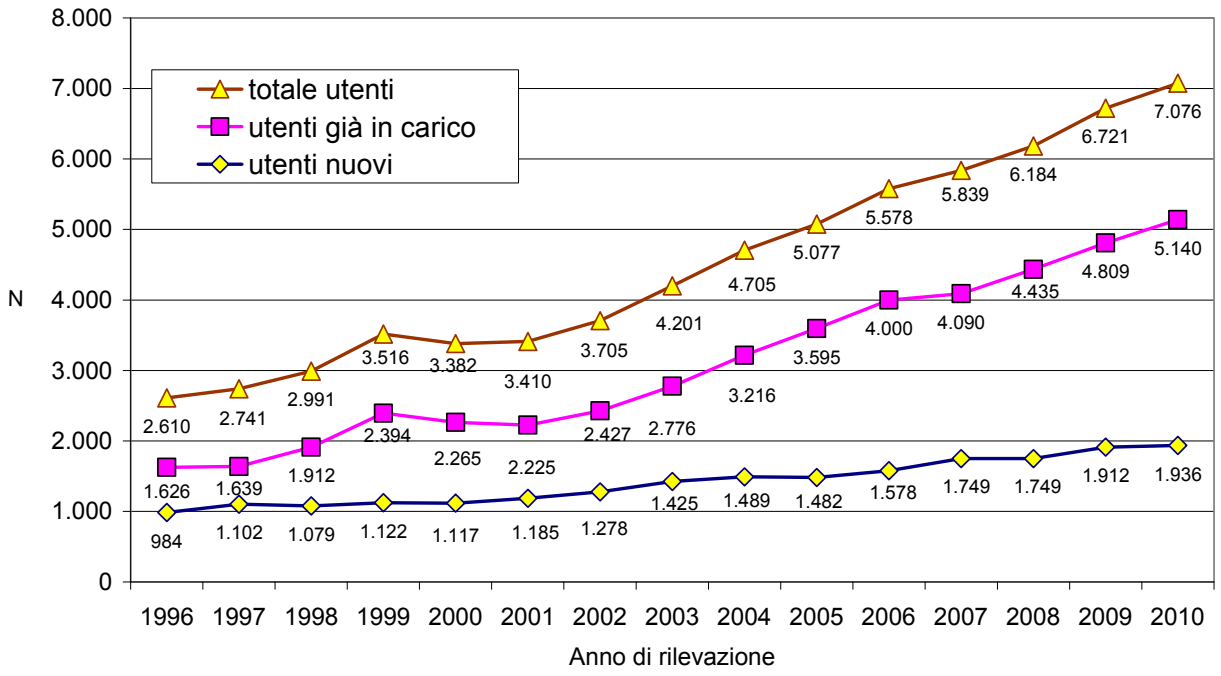

Dopo la stabilizzazione osservata nel periodo compreso tra il 1999 e il 2001, il numero di utenti alcoldipendenti in carico ai Dipartimenti per le Dipendenze (DPD) è progressivamente aumentato negli anni successivi.
Nel 2009 gli utenti trattati sono stati 6.721 con un aumento di 537 unità (8,7%) rispetto al 2008, mentre nel 2010 sono stati trattati 7.076 soggetti, con un incremento di 355 unità pari a circa il 5% rispetto al 2009. L'aumento del 2010 rispetto al 2009 è dovuto prevalentemente agli utenti già in carico che sono aumentati di 331 unità (+7%) mentre i nuovi utenti sono rimasti pressoché stabili, con un aumento di sole 24 unità (+1%). Sono inoltre stati trattati presso i DPD altri 1.467 soggetti con l'alcol come sostanza secondaria di abuso nel 2009 e altri 1.330 soggetti nel 2010 (dati riportati nel Bollettino dipendenze 2011).
In base ai dati ottenuti da altre fonti (indagini di popolazione, ricoveri e mortalità per patologie alcolcorrelate, dati sul consumo di alcol) che rilevano una diminuzione dei consumi e delle sue conseguenze sanitarie, si ritiene che tale aumento sia da ricondurre ad un'aumentata recettività da parte dei servizi e ad una maggiore sensibilità della popolazione al riconoscimento della presenza dei problemi alcolcorrelati e delle opzioni di trattamento.

Genere.

Numero utenti alcoldipendenti nuovi e già in carico per sesso e anno d'osservazione. Piemonte 1996-2010.
Scheda ALC03. Non sono stati conteggiati i dati degli utenti trattati nelle sedi CARCERE.

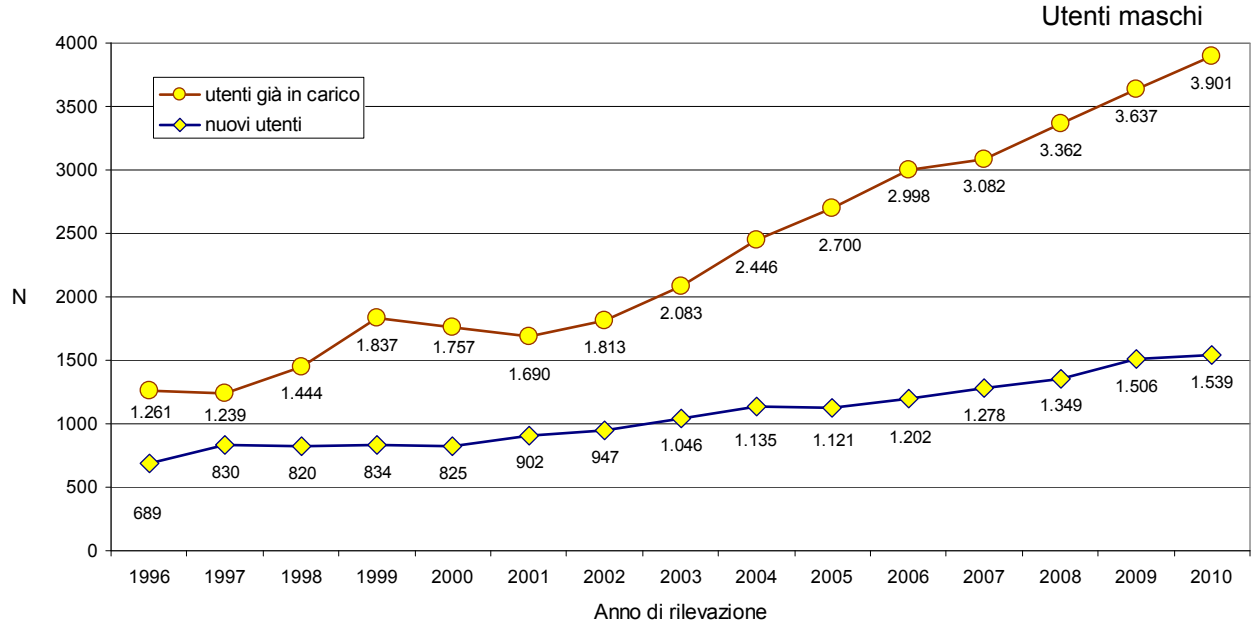

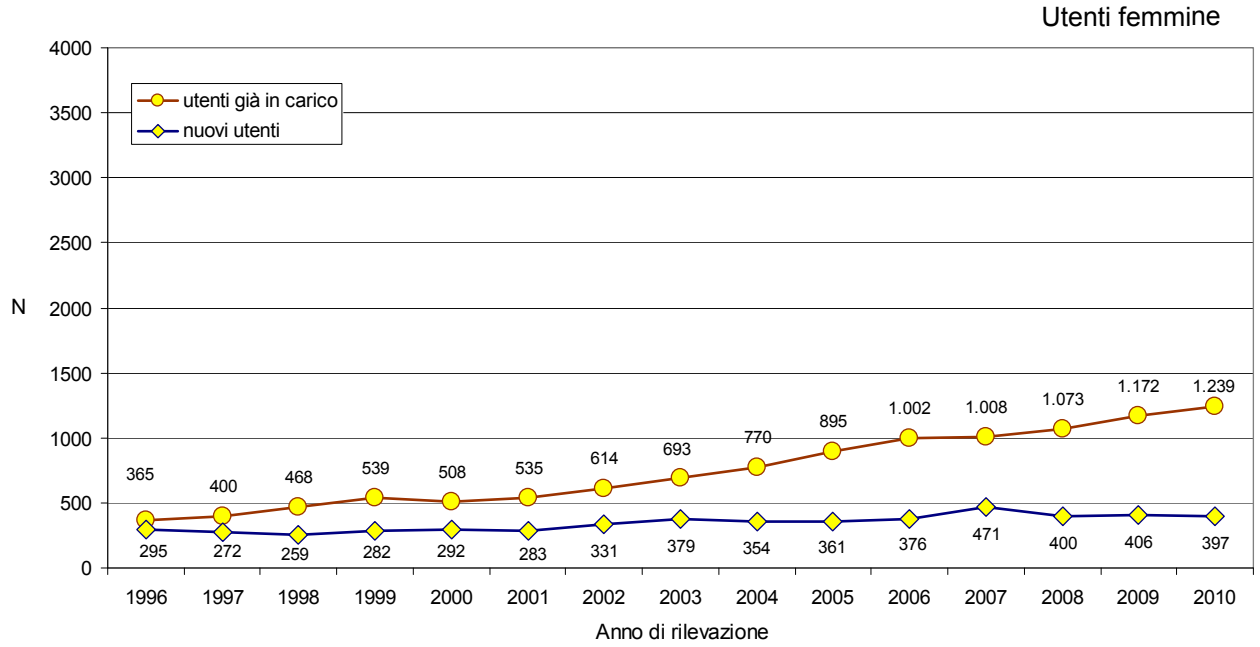

Gli utenti già in carico continuano ad aumentare progressivamente dal 2002. Nel 2010 l'incremento, rispetto al 2009 è stato, tra i maschi, del 7% pari a 264 unità in più, tra le donne del 6% pari a 67 unità in più. Si osservano invece differenze di genere tra i nuovi utenti: le donne diminuiscono nel 2010 di 9 unità (-2%) rispetto al 2009, mentre gli uomini sono aumentati di 33 unità, con un incremento percentuale del 2%.
Il rapporto maschi/femmine negli ultimi anni aumenta leggermente raggiungendo nel 2010 il valore di 3,5 maschi per ogni femmina (nel 2008 era 3,2/1).

Età.

Utenti alcoldipendenti per tipologia, per classi di età e per sesso. Piemonte 2010. Scheda ALC03. Non sono stati conteggiati i dati degli utenti trattati nelle sedi CARCERE.

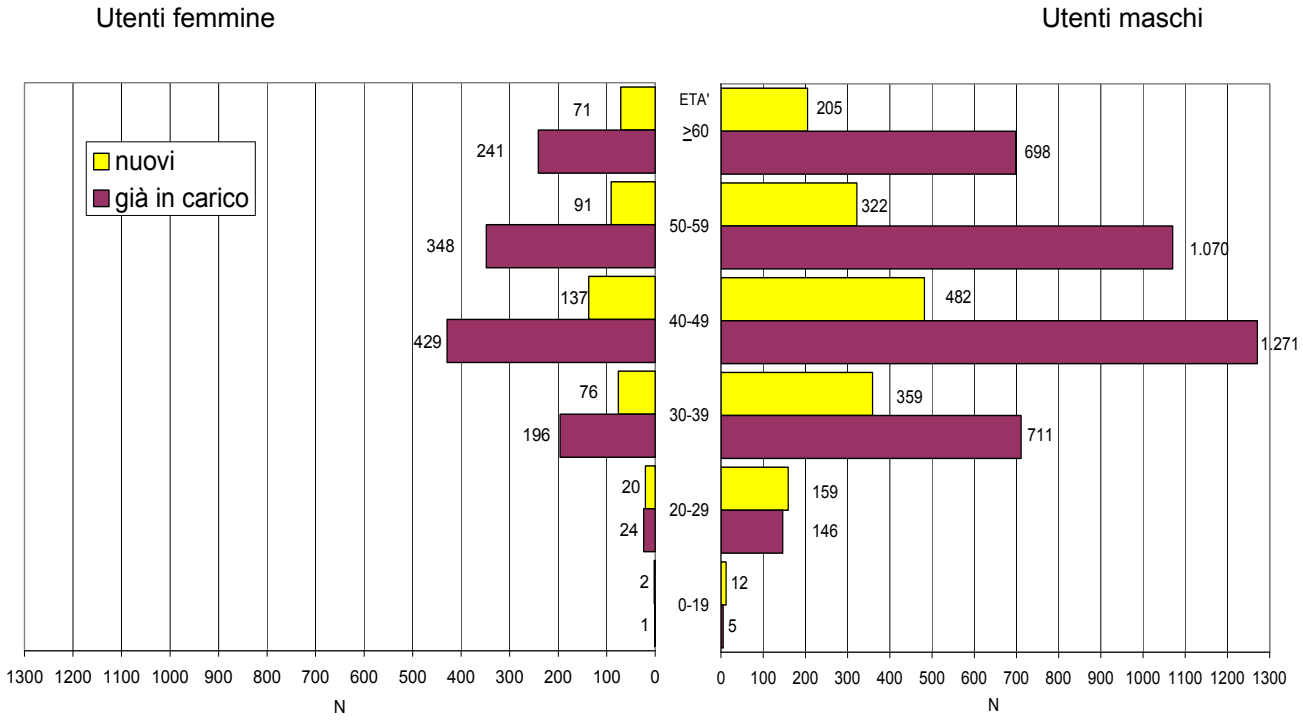

La distribuzione per età degli utenti nel 2010 è sostanzialmente invariata rispetto al 2009 e 2008.
Tra gli utenti maschi già in carico la classe di età tra 40-49 anni è la più numerosa (32,6%). Seguono le classi di età 50-59 anni, 30-39 e di 60 o più anni che si attestano rispettivamente al 27,4%, 18,2% e 17,9%. Nelle femmine già in carico la classe di età più rappresentata è quella tra i 40-49 anni (34,6%), seguita da quella 50-59 anni e 60 o più anni (rispettivamente: 28,1% e 19,5%).
Tra i nuovi utenti maschi la classe di età più rappresentata è sempre quella 40-49 anni (31,3%), seguita da quella 30-39 anni e 50-59 anni (rispettivamente 23,3% e 20,9%). Anche tra le femmine nuove utenti la classe di ètà 40-49 anni è quella più numerosa (34,5%), seguita da quelle 50-59 anni e 30-39 anni (rispettivamente: 22,9% e 19,1%).
Aggregando i nuovi utenti con ètà di 50 o più anni, emerge che nei maschi la proporzione del 2010 è pari al 34,2% (in linea con le precedenti rilevazioni) e nelle donne è del 40,8%. Quest'ultimo dato, nelle donne, evidenzia un incremento rispetto sia al 2009 che al 2008 (rispettivamente al 34,5% e 35%) e nel contempo vi è una riduzione di utenti donne con età compresa tra i 30 e 49 anni che nel 2010 scende al 53,6% rispetto al 58,4% del 2009 e 60,8% del 2008.

Andamento temporale delle età medie.

Stima delle età medie degli utenti alcoldipendenti per sesso, tipologia utente e anno di osservazione. Piemonte 1996-2010. Scheda ANN03. Numero soggetti trattati nell'anno. Nota: non sono stati conteggiati i dati degli utenti trattati nelle sedi CARCERE.

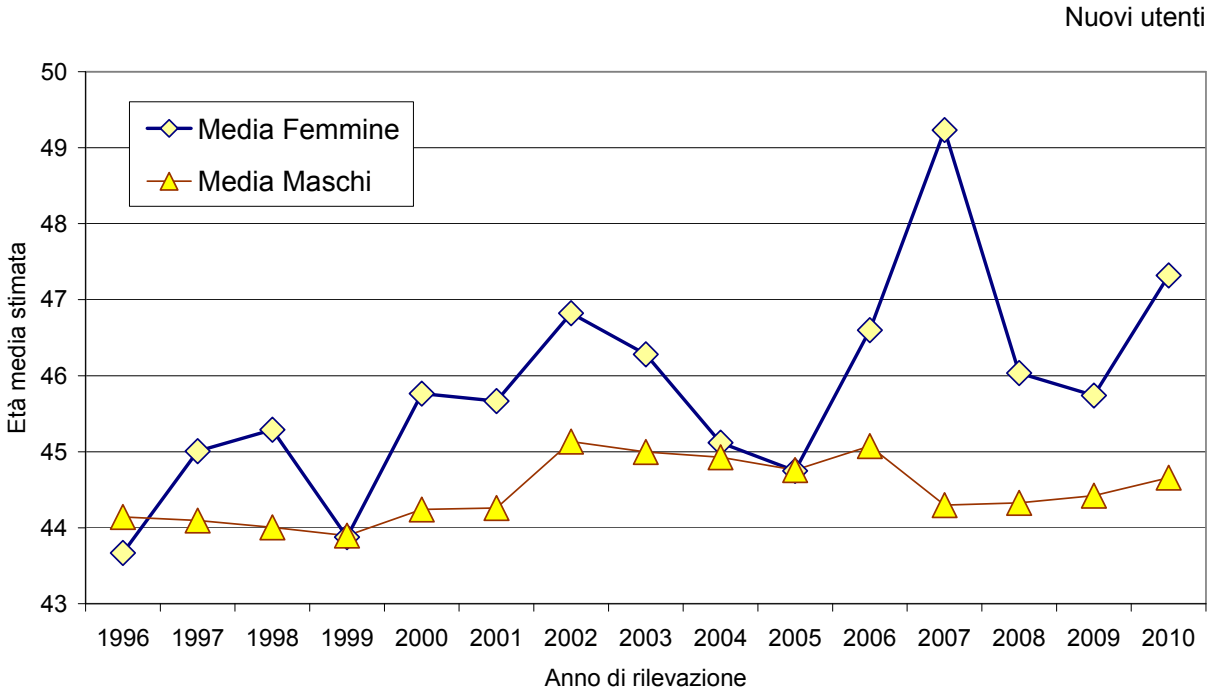

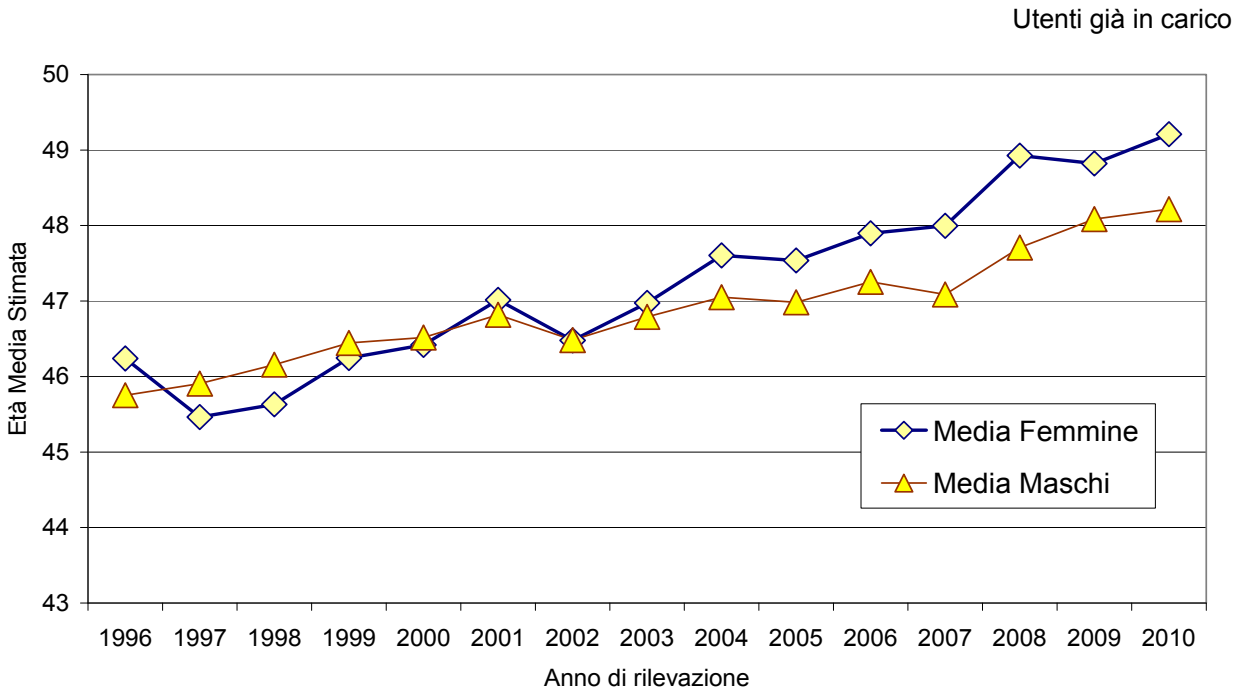

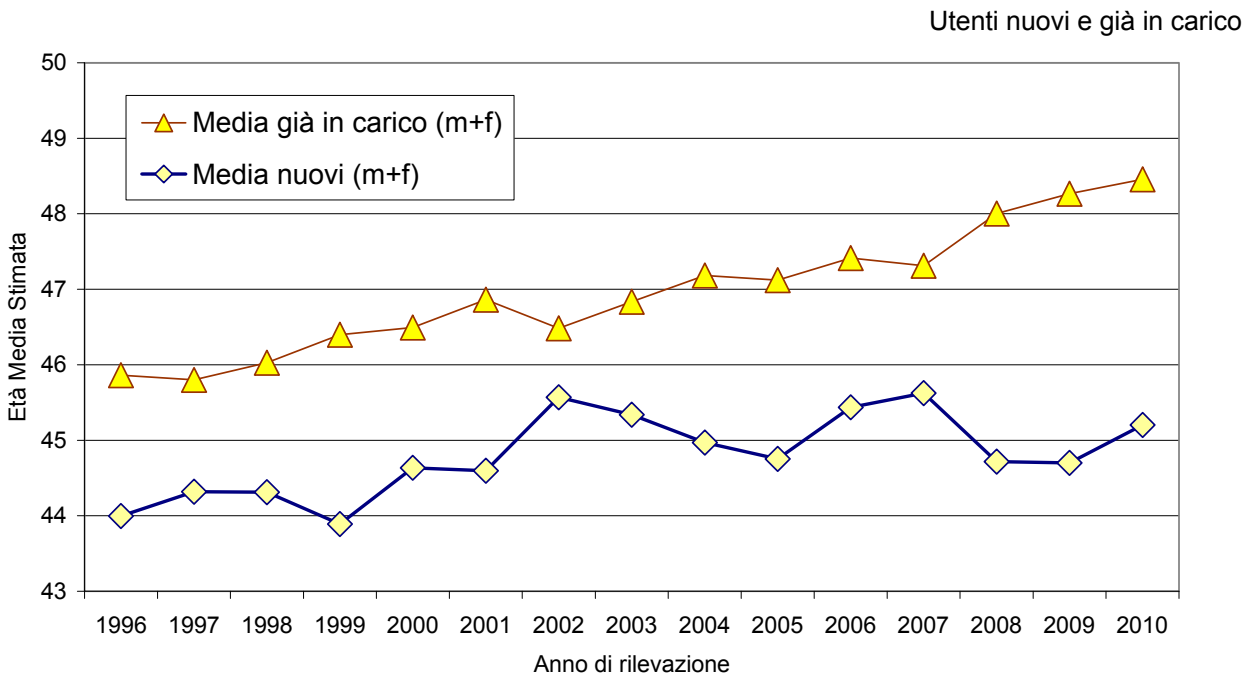

L'età media degli utenti già in carico dagli anni precedenti presenta un trend in crescita: da 45,9 anni nel 1996 a 48,5 anni nel 2010. L'età media dei nuovi utenti è anch'essa aumentata, nel medesimo periodo, pur in presenza di forti oscillazioni da 44 a 45,2 anni. Le donne trattate presso i servizi di alcologia hanno un'età media superiore a quella degli uomini: nel 2010 era di 49,2 anni tra gli utenti già in carico dagli anni precedenti e di 47,3 anni tra i nuovi utenti, mentre nei maschi era rispettivamente di 48,2 e 44,7 anni.

Trattamenti.

Trattamenti per utenti alcoldipendenti. Percentuali. Piemonte 2009 e 2010. Scheda ALC06. Nota: non sono stati conteggiati i dati degli utenti trattati nelle sedi CARCERE.

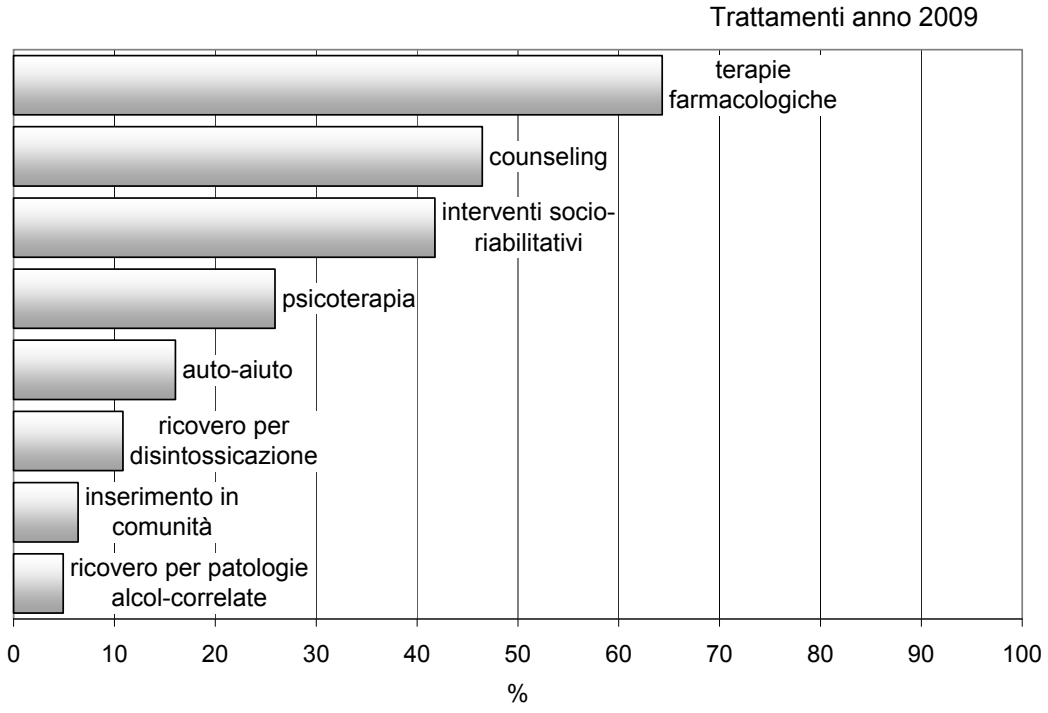

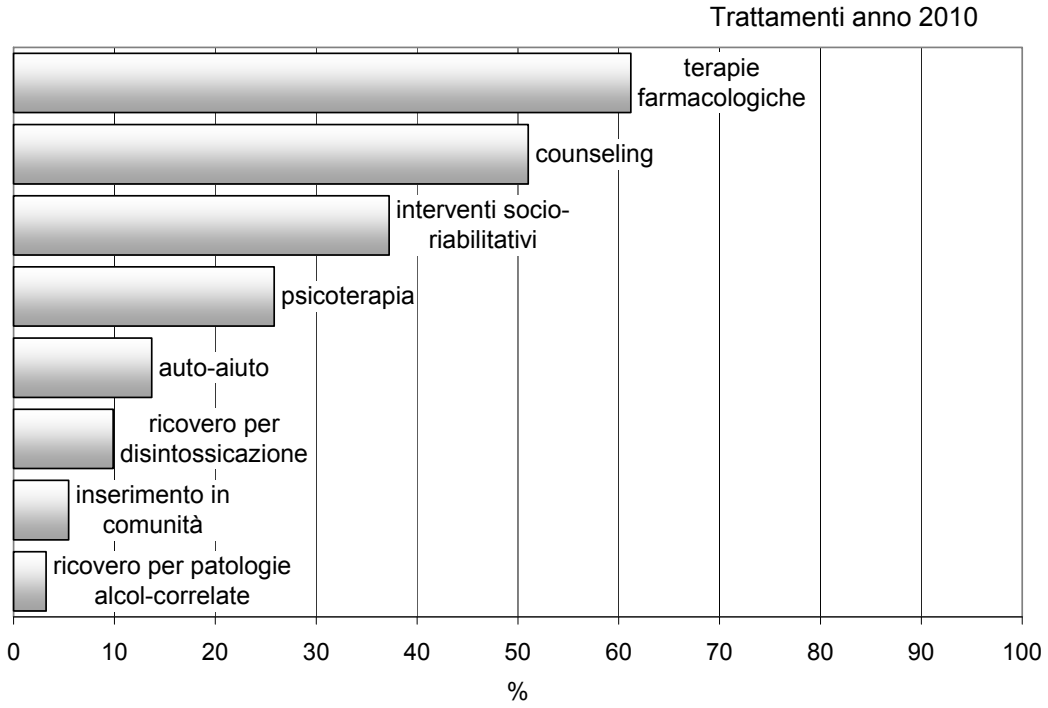

Nel 2010 la terapia farmacologica continua ad essere la tipologia di trattamento con cui vengono più frequentemente trattati i pazienti alcoldipendenti (61%). Seguono, nell'ordine, gli interventi di counseling (51%, in aumento), quelli socio-riabilitativi (37%), la psicoterapia (26%), l'inserimento presso i gruppi di auto-aiuto (14%), il ricovero per disintossicazione (10%), l'inserimento in comunità (5%) e il ricovero per patologie alcol-correlate (3%).

Andamento temporale dei trattamenti.

Distribuzione temporale dei trattamenti per alcoldipendenti. Percentuali. Piemonte 1996-2010. Scheda ALC06.
Nota: non sono stati conteggiati i dati degli utenti trattati nelle sedi CARCERE.

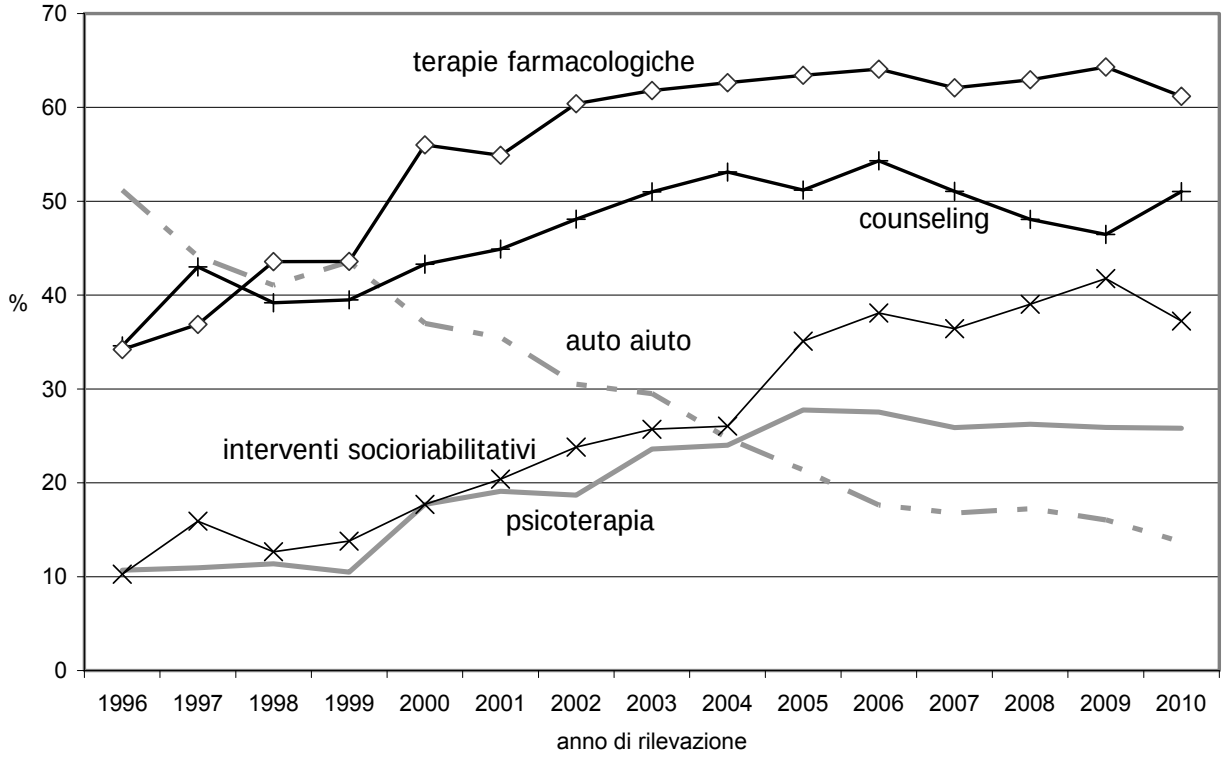

Trattamenti	1996	1997	1998	1999	2000	2001	2002	2003	2004	2005	2006	2007	2008	2009	2010
ricovero per patologie alcol-correlate	6,1	4,9	5,0	4,6	5,6	0,7	0,6	1,0	3,9	3,9	3,2	3,4	4,9	4,9	3,2
inserimento in comunità	6,2	4,5	4,0	4,2	4,9	4,9	5,2	5,7	5,1	5,4	5,8	5,5	6,2	6,4	5,5
ricovero per disintossicazione	11,7	9,6	8,3	8,9	8,2	10,6	11,5	12,0	10,6	12,7	12,4	13,4	10,5	10,8	9,9
auto-aiuto	51,2	44,1	41,1	43,5	37,0	35,5	30,5	29,5	24,7	21,4	17,6	16,8	17,3	16,1	13,7
psicoterapia	10,7	10,9	11,4	10,5	17,7	19,1	18,7	23,6	24,0	27,8	27,5	25,9	26,2	25,9	25,8
interventi socio-riabilitativi	10,3	15,9	12,7	13,8	17,7	20,4	23,8	25,7	26,1	35,1	38,1	36,4	39,0	41,8	37,2
counseling	34,6	43,0	39,2	39,5	43,3	44,9	48,1	51,0	53,1	51,2	54,3	51,1	48,1	46,5	51,0
terapie farmacologiche	34,2	36,9	43,6	43,6	56,0	54,9	60,4	61,8	62,6	63,4	64,1	62,1	63,0	64,3	61,2

La proporzione di utenti trattata nelle differenti tipologie di trattamento presenta un andamento temporale differenziato.
La proporzione di utenti trattati con terapie farmacologiche, dopo un periodo di sostanziale stabilità, cala nel 2010 al 61% tornando a valori inferiori a quelli raggiunti nel 2003. Cala al 37% la proporzione di utenti trattati con interventi socio-riabilitativi invertendo nel 2010 la tendenza all'aumento degli anni precedenti. Prosegue la diminuzione della proporzione di utenti trattati nei gruppi d'auto-aiuto (14% nel 2010). Diminuisce al 3,2% la proporzione di utenti ricoverati per patologie alcol correlate riportandosi ai valori del 2006 (dati non inseriti nel grafico). La proporzione di utenti ricoverati per disintossicazione continua a diminuire: il 10% nel 2010 il valore più basso dal 2001 (dati non inseriti nel grafico).
La proporzione di utenti trattati con psicoterapia è stabile negli ultimi anni (26% nel 2010), come quella degli inserimenti in comunità (5% nel 2010) pur in presenza di alcune oscillazioni (dati non inseriti nel grafico). La proporzione di utenti trattati con interventi di counseling presenta forti oscillazioni intorno al 51% dal 2003.

Andamento temporale del numero di trattamenti per utente.

Utenti alcoldipendenti. Andamento temporale del numero di trattamenti per utente. Piemonte 1996-2010. Scheda ALC06. Nota: non sono stati conteggiati i dati degli utenti trattati nelle sedi CARCERE.

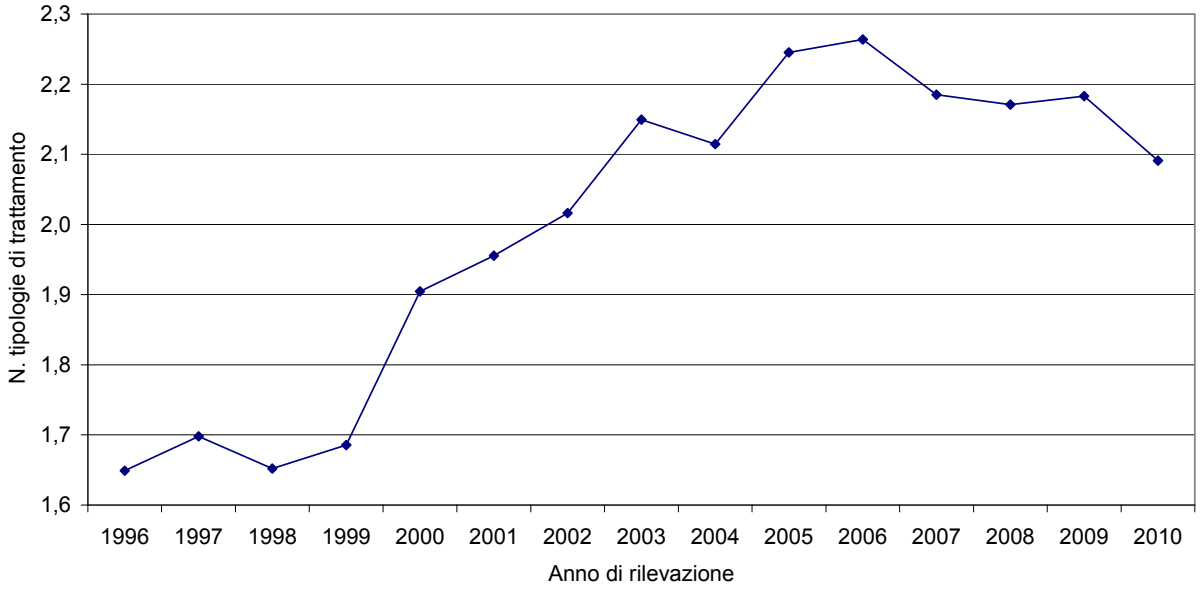

Coerentemente con quanto esposto a pag. 27, dopo il progressivo aumento fino al 2006, prosegue nel 2010 la diminuzione del numero di tipologie di trattamento che sono prescritte nel corso dell'anno ad ogni paziente, un indicatore della complessità dei trattamenti. Nel 2010 ogni paziente è stato trattato in media con 2,1 diverse tipologie di trattamento.

Ricoveri di utenti alcoldipendenti dal DPD e di soggetti residenti.

Soggetti ricoverati dal DPD e primi ricoveri per dipendenza e abuso di alcol per anno. Percentuali. Piemonte 1997-2009. Scheda ALC06 e SDO. Elaborazione OED, ICD 9: 303, 305.0, 790.3.

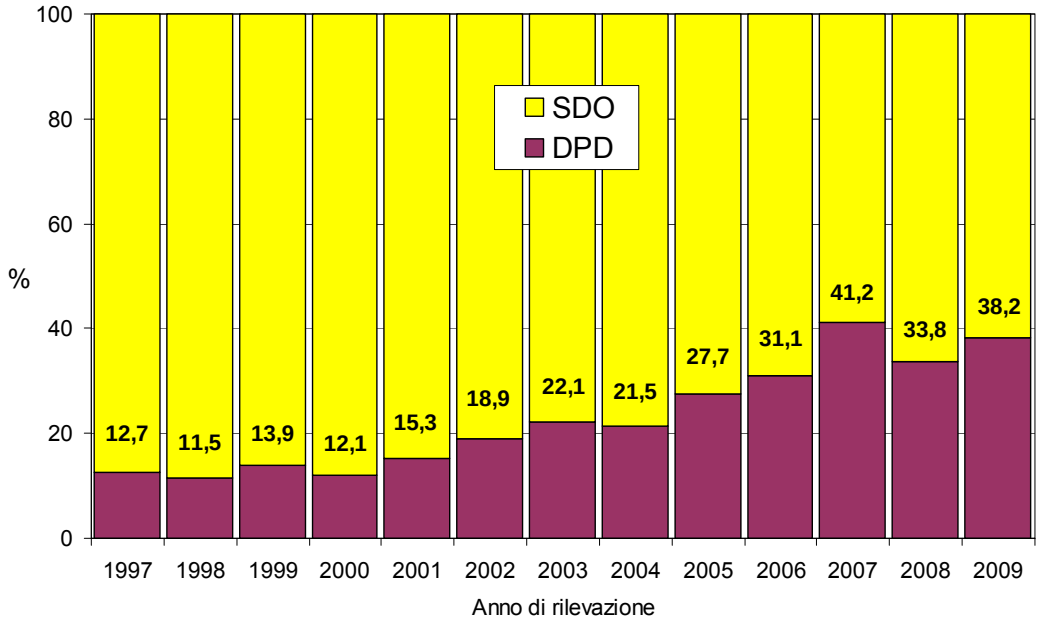

Soggetti ricoverati dal DPD e primi ricoveri per patologie alcolcorrelate per anno. Percentuali. Piemonte 1997-2009. Scheda ALC06 e SDO. Elaborazione OED, ICD 9: 291, 571.0-571.3, 425.5.

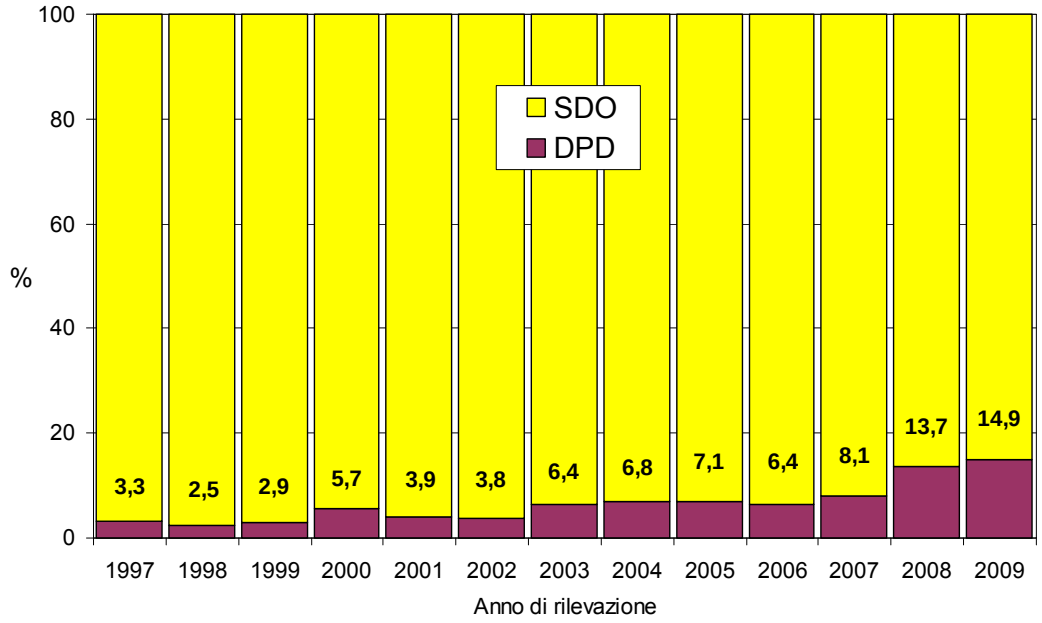

La proporzione di soggetti ricoverati per dipendenza e abuso di alcol inviati dal DPD, rispetto al totale rilevato in base all'archivio SDO, è progressivamente aumentata raggiungendo il 38% nel 2009. La restante quota (62% nel 2009) rappresenterebbe la percentuale di utenti alcoldipendenti trattati in regime di ricovero ospedaliero su invio di un'agenzia diversa dai DPD.
Anche la proporzione di soggetti ricoverati per patologie alcolcorrelate inviati dai DPD mostra un incremento raggiungendo il 15% del totale nel 2009. La restante quota (85% nel 2009) rappresenterebbe la percentuale di utenti con patologie alcolcorrelate trattati in regime di ricovero ospedaliero su invio di una struttura diversa dai DPD.

Utenti alcoldipendenti per tipologia utente, sesso, ASL e per sede operativa. Piemonte 2009 e 2010.

Scheda ALC03. Non sono stati conteggiati i dati degli utenti trattati nelle sedi CARCERE. Per l'ASL TO1 il tasso di via Farinelli è stato calcolato sommando gli utenti di via Montevideo e usando come denominatore la somma delle popolazioni afferenti ai due servizi. Analogamente si è proceduto per l'ASL TO4 (Ciriè/Lanzo Torinese, Chivasso/SSDA).

ASL	ANNO 2009	nuovi utenti			utenti già in carico				totale utenti			
	Sede operativa	maschi	femmine	totale	maschi	femmine	totale	%	maschi	femmine	totale	tassi st./ 100.000
TO1	V. PASSALACQUA	4	6	10	63	29	92	90,2	67	35	102	124,40
	V. LOMBROSO	22	3	25	29	16	45	64,3	51	19	70	117,47
	V. MONTEVIDEO	0	0	0	21	9	30	100,0	21	9	30	--
	V. FARINELLI	22	12	34	110	46	156	82,1	132	58	190	193,86
	V. NOMIS DI COSSILLA	15	7	22	48	18	66	75,0	63	25	88	87,75
	V. MONTE ORTIGARA	16	5	21	81	20	101	82,8	97	25	122	91,87
TO2	P.ZZA MONTALE	62	16	78	89	34	123	61,2	151	50	201	89,16
	VIA ARTISTI	72	19	91	165	72	237	72,3	237	91	328	168,33
TO3	COLLEGNO	16	4	20	50	21	71	78,0	66	25	91	103,65
	RIVOLI	13	4	17	48	11	59	77,6	61	15	76	96,60
	AVIGLIANA	30	3	33	67	19	86	72,3	97	22	119	129,41
	VENARIA	14	7	21	29	7	36	63,2	43	14	57	87,27
	GIAVENO	17	2	19	16	8	24	55,8	33	10	43	140,83
	BEINASCO	23	6	29	32	14	46	61,3	55	20	75	270,66
	PEROSA ARGENTINA	12	2	14	37	4	41	74,5	49	6	55	286,98
	TORRE PELLICE	7	2	9	42	16	58	86,6	49	18	67	310,79
	PINEROLO	27	14	41	184	62	246	85,7	211	76	287	79,45
TO4	CIRIÉ	44	5	49	53	19	72	59,5	97	24	121	180,42
	LANZO T.SE	25	2	27	49	22	71	72,4	74	24	98	
	CHIVASSO	0	1	1	2	0	2	66,7	2	1	3	139,40
	SSDA	64	23	87	141	53	194	69,0	205	76	281	
	RIVAROLO C.SE	34	2	36	140	29	169	82,4	174	31	205	255,14
	IVREA	34	8	42	141	28	169	80,1	175	36	211	283,35
	CALUSO	15	1	16	44	10	54	77,1	59	11	70	183,42
TO5	CARMAGNOLA	12	7	19	44	13	57	75,0	56	20	76	146,83
	MONCALIERI	27	13	40	40	18	58	59,2	67	31	98	124,71
	NICHELINO	15	6	21	35	12	47	69,1	50	18	68	89,30
	CHIERI	19	6	25	71	19	90	78,3	90	25	115	113,35
VC	VERCELLI	7	5	12	42	11	53	81,5	49	16	65	61,94
	BORGOSESIA	14	3	17	82	24	106	86,2	96	27	123	168,20
BI	BIELLA	17	4	21	127	43	170	89,0	144	47	191	159,21
	COSSATO	20	4	24	63	27	90	78,9	83	31	114	191,78
NO	NOVARA	52	15	67	179	58	237	78,0	231	73	304	225,18
	TRECATE	16	3	19	52	4	56	74,7	68	7	75	122,77
	ARONA	23	12	35	63	20	83	70,3	86	32	118	145,42
	BORGOMANERO	42	8	50	60	20	80	61,5	102	28	130	175,52
VCO	VERBANIA	30	13	43	45	12	57	57,0	75	25	100	151,01
	DOMODOSSOLA	29	5	34	102	25	127	78,9	131	30	161	241,18
	GRAVELLONA TOCE	13	5	18	37	13	50	73,5	50	18	68	155,65
CN1	CUNEO	34	19	53	74	15	89	62,7	108	34	142	199,92
	DRONERO	35	9	44	60	4	64	59,3	95	13	108	266,98
	BOVES	26	11	37	54	17	71	65,7	80	28	108	232,16
	MONDOVÌ	42	8	50	82	25	107	68,2	124	33	157	183,39
	SAVIGLIANO	141	18	159	143	51	194	55,0	284	69	353	211,42
CN2	BRA	16	2	18	14	2	16	47,1	30	4	34	53,54
	ALBA	29	7	36	65	14	79	68,7	94	21	115	109,92
AT	ASTI	48	11	59	81	19	100	62,9	129	30	159	107,39
	NIZZA M.TO	17	4	21	34	10	44	67,7	51	14	65	111,59
AL	TORTONA	12	5	17	74	33	107	86,3	86	38	124	195,03
	ALESSANDRIA	59	20	79	72	32	104	56,8	131	52	183	141,25
	VALENZA	15	4	19	23	12	35	64,8	38	16	54	192,51
	CASALE M.TO	27	8	35	56	19	75	68,2	83	27	110	127,25
	NOVI LIGURE	33	9	42	44	15	59	58,4	77	24	101	138,10
	OVADA	28	1	29	6	7	13	31,0	34	8	42	145,39
	ACQUI TERME	20	7	27	32	11	43	61,4	52	18	70	163,02
TOTALE PIEMONTE		1.506	406	1.912	3.637	1.172	4.809	71,6	5.143	1.578	6.721	151,17

ASL	ANNO 2010 Sede operativa	nuovi utenti			utenti già in carico				totale utenti			
		maschi	femmine	totale	maschi	femmine	totale	%	maschi	femmine	totale	tassi st./ 100.000
TO1	V. PASSALACQUA	16	8	24	56	32	88	78,6	72	40	112	136,85
	V. LOMBROSO	16	6	22	39	13	52	70,3	55	19	74	124,66
	V. FARINELLI/ V. MONTEVIDEO	17	8	25	128	60	188	88,3	145	68	213	187,09
	V. NOMIS DI COSSILLA	16	2	18	55	22	77	81,1	71	24	95	94,38
	V. MONTE ORTIGARA	28	8	36	85	26	111	75,5	113	34	147	111,03
TO2	P.ZZA MONTALE	54	18	72	100	32	132	64,7	154	50	204	90,63
	VIA ARTISTI	87	22	109	163	68	231	67,9	250	90	340	174,39
TO3	COLLEGNO	20	5	25	48	18	66	72,5	68	23	91	103,42
	RIVOLI	14	3	17	42	12	54	76,1	56	15	71	89,73
	AVIGLIANA	30	3	33	67	19	86	72,3	97	22	119	129,41
	VENARIA	11	2	13	36	14	50	79,4	47	16	63	96,85
	BEINASCO/GIAVENO	28	8	36	58	22	80	69,0	86	30	116	93,02
	PEROSA ARGENTINA	10	0	10	55	6	61	85,9	65	6	71	351,22
	TORRE PELLICE	12	3	15	41	16	57	79,2	53	19	72	310,69
	PINEROLO	39	6	45	165	62	227	83,5	204	68	272	294,54
TO4	CIRIÉ	66	5	71	61	24	85	54,5	127	29	156	239,69
	LANZO T.SE	27	6	33	76	26	102	75,6	103	32	135	
	CHIVASSO	0	1	1	1	1	2	66,7	1	2	3	130,06
	SSDA	48	21	69	138	55	193	73,7	186	76	262	
	RIVAROLO C.SE	14	5	19	178	20	198	91,2	192	25	217	270,21
	IVREA	38	12	50	167	32	199	79,9	205	44	249	333,32
	CALUSO	29	2	31	44	9	53	63,1	73	11	84	221,18
TO5	CARMAGNOLA	14	7	21	42	19	61	74,4	56	26	82	159,17
	MONCALIERI	19	6	25	48	23	71	74,0	67	29	96	124,18
	NICHELINO	18	2	20	38	13	51	71,8	56	15	71	92,97
	CHIERI	27	7	34	85	17	102	75,0	112	24	136	134,93
VC	VERCELLI	21	2	23	22	8	30	56,6	43	10	53	50,49
	BORGOSESIA	23	2	25	85	27	112	81,8	108	29	137	187,11
BI	BIELLA	19	7	26	139	34	173	86,9	158	41	199	166,25
	COSSATO	18	7	25	51	24	75	75,0	69	31	100	168,44
NO	NOVARA	66	14	80	178	64	242	75,2	244	78	322	238,28
	TRECATE	18	5	23	48	11	59	72,0	66	16	82	135,51
	ARONA	14	7	21	81	28	109	83,8	95	35	130	160,72
	BORGOMANERO	26	4	30	102	27	129	81,1	128	31	159	214,86
VCO	VERBANIA	15	10	25	41	16	57	69,5	56	26	82	122,91
	DOMODOSSOLA	33	2	35	97	22	119	77,3	130	24	154	229,93
	GRAVELLONA TOCE	25	6	31	35	18	53	63,1	60	24	84	192,64
CN1	CUNEO	41	17	58	83	18	101	63,5	124	35	159	223,71
	DRONERO	35	8	43	63	6	69	61,6	98	14	112	277,62
	BOVES	27	14	41	55	19	74	64,3	82	33	115	247,20
	MONDOVÌ	48	9	57	92	29	121	68,0	140	38	178	207,39
	SAVIGLIANO	124	22	146	149	49	198	57,6	273	71	344	207,26
CN2	BRA	9	2	11	30	7	37	77,1	39	9	48	75,02
	ALBA	67	11	78	59	13	72	48,0	126	24	150	143,39
AT	ASTI	57	8	65	110	31	141	68,4	167	39	206	139,38
	NIZZA M.TO	15	3	18	37	2	39	68,4	52	5	57	99,01
AL	TORTONA	18	7	25	66	28	94	79,0	84	35	119	188,05
	ALESSANDRIA	58	27	85	84	35	119	58,3	142	62	204	156,96
	VALENZA	9	2	11	29	13	42	79,2	38	15	53	188,77
	CASALE M.TO	12	8	20	64	15	79	79,8	76	23	99	113,42
	NOVI LIGURE	28	12	40	32	15	47	54,0	60	27	87	118,85
	OVADA	4	2	6	14	6	20	76,9	18	8	26	88,03
	ACQUI TERME	11	3	14	39	13	52	78,8	50	16	66	154,48
TOTALE PIEMONTE		1.539	397	1.936	3.901	1.239	5.140	72,6	5.440	1.636	7.076	159,15

Utenti alcoldipendenti per tipologia utente, sesso e ASL. Piemonte 2009 e 2010.

Scheda ALC03. Numero soggetti trattati nell'anno. Non sono stati conteggiati i dati degli utenti trattati nelle sedi CARCERE.

ANNO 2009	nuovi utenti			utenti già in carico				totale utenti			
ASL	maschi	femmine	totale	maschi	femmine	totale	%	maschi	femmine	totale	tassi st./ 100.000 (15-54)
TO1	79	33	112	352	138	490	81,4	431	171	602	123,10
TO2	134	35	169	254	106	360	68,1	388	141	529	125,87
TO3	159	44	203	505	162	667	76,7	664	206	870	148,77
TO4	216	42	258	570	161	731	73,9	786	203	989	190,52
TO5	73	32	105	190	62	252	70,6	263	94	357	115,75
VC	21	8	29	124	35	159	84,6	145	43	188	105,61
BI	37	8	45	190	70	260	85,2	227	78	305	169,95
NO	133	38	171	354	102	456	72,7	487	140	627	178,67
VCO	72	23	95	184	50	234	71,1	256	73	329	186,02
CN1	278	65	343	413	112	525	60,5	691	177	868	211,20
CN2	45	9	54	79	16	95	63,8	124	25	149	88,43
AT	65	15	80	115	29	144	64,3	180	44	224	108,66
AL	194	54	248	307	129	436	63,7	501	183	684	151,17
Piemonte	1.506	406	1.912	3.637	1.172	4.809	71,6	5.143	1.578	6.721	151,17

ANNO 2010	nuovi utenti			utenti già in carico				totale utenti			
ASL	maschi	femmine	totale	maschi	femmine	totale	%	maschi	femmine	totale	tassi st./ 100.000 (15-54)
TO1	93	32	125	363	153	516	80,5	456	185	641	131,11
TO2	141	40	181	263	100	363	66,7	404	140	544	129,50
TO3	164	30	194	512	169	681	77,8	676	199	875	149,55
TO4	222	52	274	665	167	832	75,2	887	219	1.106	213,21
TO5	78	22	100	213	72	285	74,0	291	94	385	125,73
VC	44	4	48	107	35	142	74,7	151	39	190	106,74
BI	37	14	51	190	58	248	82,9	227	72	299	166,91
NO	124	30	154	409	130	539	77,8	533	160	693	197,66
VCO	73	18	91	173	56	229	71,6	246	74	320	180,56
CN1	275	70	345	442	121	563	62,0	717	191	908	221,35
CN2	76	13	89	89	20	109	55,1	165	33	198	117,32
AT	72	11	83	147	33	180	68,4	219	44	263	127,80
AL	140	61	201	328	125	453	69,3	468	186	654	144,09
Piemonte	1.539	397	1.936	3.901	1.239	5.140	72,6	5.440	1.636	7.076	159,15

Utenti alcoldipendenti per tipologia utente, sesso e ex ASL. Piemonte 2009 e 2010.

Scheda ALC03. Numero soggetti trattati nell'anno. Non sono stati conteggiati i dati degli utenti trattati nelle sedi CARCERE.

ANNO 2009	nuovi utenti			utenti già in carico				totale utenti			
ASL	maschi	femmine	totale	maschi	femmine	totale	%	maschi	femmine	totale	tassi st./ 100.000 (15-54)
1	48	21	69	223	100	323	82,4	271	121	392	153,40
2	31	12	43	129	38	167	79,5	160	50	210	89,76
3	62	16	78	89	34	123	61,2	151	50	201	89,16
4	72	19	91	165	72	237	72,3	237	91	328	168,33
5	102	22	124	247	70	317	71,9	349	92	441	102,69
10	69	7	76	102	41	143	65,3	171	48	219	180,42
6	64	24	88	143	53	196	69,0	207	77	284	139,40
7	73	32	105	190	62	252	70,6	263	94	357	115,75
9	83	11	94	325	67	392	80,7	408	78	486	251,11
8	57	22	79	258	92	350	81,6	315	114	429	299,43
11	21	8	29	124	35	159	84,6	145	43	188	105,61
12	37	8	45	190	70	260	85,2	227	78	305	169,95
13	133	38	171	354	102	456	72,7	487	140	627	178,67
14	72	23	95	184	50	234	71,1	256	73	329	186,02
15	95	39	134	188	36	224	62,6	283	75	358	226,68
16	42	8	50	82	25	107	68,2	124	33	157	183,39
17	141	18	159	143	51	194	55,0	284	69	353	211,42
18	45	9	54	79	16	95	63,8	124	25	149	88,43
19	65	15	80	115	29	144	64,3	180	44	224	108,66
20	71	25	96	146	65	211	68,7	217	90	307	159,12
21	42	12	54	79	31	110	67,1	121	43	164	142,80
22	81	17	98	82	33	115	54,0	163	50	213	147,40
Piemonte	1.506	406	1.912	3.637	1.172	4.809	1.552	5.143	1.578	6.721	151,17

ANNO 2010	nuovi utenti			utenti già in carico				totale utenti			
ASL	maschi	femmine	totale	maschi	femmine	totale	%	maschi	femmine	totale	tassi st./ 100.000 (15-54)
1	49	22	71	223	105	328	82,2	272	127	399	156,29
2	44	10	54	140	48	188	77,7	184	58	242	103,52
3	54	18	72	100	32	132	64,7	154	50	204	90,63
4	87	22	109	163	68	231	67,9	250	90	340	174,39
5	103	21	124	251	85	336	73,0	354	106	460	102,43
10	93	11	104	137	50	187	64,3	230	61	291	239,69
6	48	22	70	139	56	195	73,6	187	78	265	130,06
7	78	22	100	213	72	285	74,0	291	94	385	125,73
9	81	19	100	389	61	450	81,8	470	80	550	284,41
8	61	9	70	261	84	345	83,1	322	93	415	304,43
11	44	4	48	107	35	142	74,7	151	39	190	106,74
12	37	14	51	190	58	248	82,9	227	72	299	166,91
13	124	30	154	409	130	539	77,8	533	160	693	197,66
14	73	18	91	173	56	229	71,6	246	74	320	180,56
15	103	39	142	201	43	244	63,2	304	82	386	244,49
16	48	9	57	92	29	121	68,0	140	38	178	207,39
17	124	22	146	149	49	198	57,6	273	71	344	207,26
18	76	13	89	89	20	109	55,1	165	33	198	117,32
19	72	11	83	147	33	180	68,4	219	44	263	127,80
20	76	34	110	150	63	213	65,9	226	97	323	167,13
21	21	10	31	93	28	121	79,6	114	38	152	131,67
22	43	17	60	85	34	119	66,5	128	51	179	123,80
Piemonte	1.539	397	1.936	3.901	1.239	5.140	72,6	5.440	1.636	7.076	159,15

Utenti nuovi alcoldipendenti per sesso, età e per sede operativa. Piemonte 2009 e 2010.

Scheda ALC03. Numero soggetti trattati nell'anno. Non sono stati conteggiati i dati degli utenti trattati nelle sedi CARCERE. Il servizio SSDA (ASL TO4) comprende l'intero territorio dell'ex ASL 7 (Settimo e Chivasso).

ASL	ANNO 2009	maschi						femmine						totale
	Sede operativa	0-19	20-29	30-39	40-49	50-59	60+	0-19	20-29	30-39	40-49	50-59	60+	
TO1	V. PASSALACQUA	0	0	0	0	3	1	0	0	3	2	0	1	10
	V. LOMBROSO	2	2	6	8	2	2	0	1	0	1	0	1	25
	V. MONTEVIDEO	0	0	0	0	0	0	0	0	0	0	0	0	0
	V. FARINELLI	0	2	3	11	4	2	0	0	1	10	1	0	34
	V. NOMIS DI COSSILLA	0	2	3	3	5	2	0	1	3	2	1	0	22
	V. MONTE ORTIGARA	0	1	4	7	2	2	0	0	0	3	1	1	21
TO2	P.ZZA MONTALE	0	3	12	22	18	7	0	0	4	9	3	0	78
	VIA ARTISTI	0	4	20	23	17	8	0	1	3	11	3	1	91
TO3	COLLEGNO	0	4	3	3	3	3	0	0	2	0	1	1	20
	RIVOLI	0	0	4	4	4	1	0	0	0	2	0	2	17
	AVIGLIANA	0	1	8	10	4	7	0	0	1	1	0	1	33
	VENARIA	0	1	1	7	4	1	0	1	2	2	1	1	21
	GIAVENO	0	1	4	6	4	2	0	0	0	1	1	0	19
	BEINASCO	0	3	6	7	3	4	0	0	0	3	2	1	29
	PEROSA ARGENTINA	0	1	3	5	3	0	0	0	0	1	1	0	14
	TORRE PELLICE	0	1	2	3	0	1	0	0	0	0	2	0	9
	PINEROLO	0	4	9	7	6	1	0	0	1	5	6	2	41
TO4	CIRIÉ	0	2	5	19	7	11	0	0	1	1	3	0	49
	LANZO T.SE	0	2	5	9	8	1	0	0	0	1	1	0	27
	CHIVASSO	0	0	0	0	0	0	0	0	0	0	1	0	1
	SSDA	0	7	9	20	13	15	0	2	4	5	7	5	87
	RIVAROLO C.SE	0	0	10	17	4	3	0	0	1	1	0	0	36
	IVREA	0	0	7	17	10	0	0	0	2	4	2	0	42
	CALUSO	0	5	3	2	4	1	0	0	0	0	0	1	16
TO5	CARMAGNOLA	0	0	2	7	3	0	0	2	2	2	1	0	19
	MONCALIERI	1	3	16	6	1	0	0	2	4	5	1	1	40
	NICHELINO	0	3	4	4	2	2	0	0	0	2	2	2	21
	CHIERI	0	4	4	9	2	0	0	0	2	2	1	1	25
VC	VERCELLI	0	1	1	2	3	0	0	0	0	2	2	1	12
	BORGOSESIA	0	1	1	6	4	2	0	0	1	0	2	0	17
BI	BIELLA	0	0	6	5	4	2	0	0	1	1	1	1	21
	COSSATO	0	2	5	6	4	3	0	0	1	1	2	0	24
NO	NOVARA	0	0	15	22	9	6	0	2	2	8	3	0	67
	TRECATE	0	2	5	4	5	0	0	1	0	1	1	0	19
	ARONA	0	2	4	6	4	7	0	0	0	6	4	2	35
	BORGOMANERO	0	5	10	13	11	3	0	1	1	1	2	3	50
VCO	VERBANIA	0	2	6	11	7	4	1	3	2	3	1	3	43
	DOMODOSSOLA	0	3	7	4	9	6	0	0	3	1	0	1	34
	GRAVELLONA TOCE	0	2	2	4	1	4	0	0	1	2	1	1	18
CN1	CUNEO	0	2	9	14	6	3	0	1	5	8	5	0	53
	DRONERO	0	3	8	9	9	6	0	0	1	5	3	0	44
	BOVES	0	1	8	9	7	1	0	0	0	7	3	1	37
	MONDOVÌ	0	14	15	8	3	2	1	1	1	2	3	0	50
	SAVIGLIANO	2	34	38	35	21	11	0	1	2	6	4	5	159
CN2	BRA	0	0	2	4	6	4	0	0	1	0	0	1	18
	ALBA	0	4	6	9	4	6	0	0	0	4	3	0	36
AT	ASTI	0	4	12	14	12	6	0	0	6	3	2	0	59
	NIZZA M.TO	0	2	6	4	2	3	0	0	1	2	1	0	21
AL	TORTONA	0	0	2	6	1	3	0	0	0	2	1	2	17
	ALESSANDRIA	0	6	15	21	10	7	1	1	7	5	6	0	79
	VALENZA	0	0	3	7	4	1	0	0	2	0	2	0	19
	CASALE M.TO	0	2	4	7	8	6	0	0	2	2	4	0	35
	NOVI LIGURE	1	6	8	9	5	4	0	2	3	4	0	0	42
	OVADA	0	2	7	10	1	8	0	0	0	1	0	0	29
	ACQUI TERME	1	1	4	4	4	6	0	1	1	4	0	1	27
	TOTALE PIEMONTE	7	157	362	489	300	191	3	24	80	157	98	44	1.912

ASL	ANNO 2010 Sede operativa	maschi 0-19	20-29	30-39	40-49	50-59	60+	femmine 0-19	20-29	30-39	40-49	50-59	60+	totale
TO1	V. PASSALACQUA	0	2	2	4	6	2	0	0	3	0	3	2	24
	V. LOMBROSO	0	0	3	3	5	5	0	1	0	0	2	3	22
	V. FARINELLI/ V. MONTEVIDEO	0	3	6	2	3	3	0	1	0	4	0	3	25
	V. NOMIS DI COSSILLA	0	0	2	5	5	4	0	0	0	0	1	1	18
	V. MONTE ORTIGARA	0	3	7	8	7	3	0	0	1	4	2	1	36
TO2	P.ZZA MONTALE	0	5	12	20	11	6	0	1	4	5	7	1	72
	VIA ARTISTI	2	5	22	32	16	10	0	1	4	9	6	2	109
TO3	COLLEGNO	0	2	5	5	7	1	0	0	1	2	0	2	25
	RIVOLI	0	4	2	2	3	3	0	1	0	2	0	0	17
	AVIGLIANA	0	1	8	10	4	7	0	0	1	1	0	1	33
	VENARIA	0	1	2	1	4	3	0	0	0	1	1	0	13
	BEINASCO/GIAVENO	0	4	4	10	7	3	0	0	1	4	1	2	36
	PEROSA ARGENTINA	0	0	4	2	4	0	0	0	0	0	0	0	10
	TORRE PELLICE	0	1	2	5	4	0	0	2	1	0	0	0	15
	PINEROLO	0	13	5	11	6	4	0	0	1	4	1	0	45
TO4	CIRIÉ	0	3	11	22	15	15	0	0	1	1	3	0	71
	LANZO T.SE	0	3	3	7	8	6	0	0	1	2	3	0	33
	CHIVASSO	0	0	0	0	0	0	0	0	0	1	0	0	1
	SSDA	0	7	10	20	4	7	0	0	6	9	2	4	69
	RIVAROLO C.SE	0	5	4	2	2	1	0	0	1	2	1	1	19
	IVREA	0	0	7	18	12	1	0	0	3	6	3	0	50
	CALUSO	1	3	10	7	3	5	0	1	1	0	0	0	31
TO5	CARMAGNOLA	0	0	3	7	1	3	0	1	1	4	1	0	21
	MONCALIERI	0	2	5	8	3	1	0	0	1	3	1	1	25
	NICHELINO	0	3	6	6	2	1	0	0	0	2	0	0	20
	CHIERI	0	3	11	6	4	3	0	0	1	2	1	3	34
VC	VERCELLI	0	0	2	13	5	1	0	0	1	1	0	0	23
	BORGOSESIA	0	1	6	6	5	5	0	0	0	2	0	0	25
BI	BIELLA	0	0	7	7	3	2	0	0	1	2	2	2	26
	COSSATO	0	2	4	5	4	3	0	1	1	2	3	0	25
NO	NOVARA	1	6	14	25	15	5	0	1	5	5	0	3	80
	TRECATE	1	2	5	6	0	4	0	0	4	0	0	1	23
	ARONA	0	2	4	4	1	3	0	0	2	0	1	4	21
	BORGOMANERO	0	5	7	5	6	3	0	0	0	2	1	1	30
VCO	VERBANIA	0	1	2	5	6	1	0	0	0	2	4	4	25
	DOMODOSSOLA	0	1	3	6	14	9	0	0	0	2	0	0	35
	GRAVELLONA TOCE	0	1	3	11	4	6	0	0	2	0	1	3	31
CN1	CUNEO	0	3	14	14	6	4	0	1	3	9	3	1	58
	DRONERO	0	2	9	10	10	4	0	0	1	3	2	2	43
	BOVES	0	1	9	9	7	1	0	1	0	7	4	2	41
	MONDOVÌ	5	8	8	11	11	5	0	0	1	3	3	2	57
	SAVIGLIANO	0	18	31	35	26	14	0	0	7	6	7	2	146
CN2	BRA	0	0	2	4	3	0	0	0	0	2	0	0	11
	ALBA	1	4	15	23	10	14	0	1	2	5	3	0	78
AT	ASTI	0	8	16	18	8	7	0	1	2	1	1	3	65
	NIZZA M.TO	0	1	6	5	3	0	0	0	2	1	0	0	18
AL	TORTONA	0	0	8	4	5	1	0	2	0	1	1	3	25
	ALESSANDRIA	1	10	9	16	14	8	1	3	4	7	8	4	85
	VALENZA	0	1	4	1	2	1	0	0	0	2	0	0	11
	CASALE M.TO	0	1	1	4	4	2	1	0	2	1	3	1	20
	NOVI LIGURE	0	7	11	6	1	3	0	0	2	2	4	4	40
	OVADA	0	0	0	2	1	1	0	0	1	0	0	1	6
	ACQUI TERME	0	1	3	4	2	1	0	0	0	1	1	1	14
	TOTALE PIEMONTE	12	159	359	482	322	205	2	20	76	137	91	71	1.936

Utenti già in carico alcoldipendenti per sesso, età e per sede operativa. Piemonte 2009 e 2010.

Scheda ALC03. Numero soggetti trattati nell'anno. Non sono stati conteggiati i dati degli utenti trattati nelle sedi CARCERE. Il servizio SSDA (ASL TO4) comprende l'intero territorio dell'ex ASL 7 (Settimo e Chivasso).

ASL	ANNO 2009	maschi						femmine						totale
	Sede operativa	0-19	20-29	30-39	40-49	50-59	60+	0-19	20-29	30-39	40-49	50-59	60+	
TO1	V. PASSALACQUA	0	1	8	15	26	13	0	0	5	15	4	5	92
	V. LOMBROSO	0	1	10	9	7	2	0	1	8	3	2	2	45
	V. MONTEVIDEO	0	1	4	9	5	2	0	0	1	5	2	1	30
	V. FARINELLI	1	6	20	50	24	9	0	0	13	14	9	10	156
	V. NOMIS DI COSSILLA	0	0	13	16	12	7	0	0	2	12	2	2	66
	V. MONTE ORTIGARA	0	1	21	25	23	11	0	1	4	5	3	7	101
TO2	P.ZZA MONTALE	0	1	25	34	24	5	0	0	9	19	6	0	123
	VIA ARTISTI	1	4	33	59	44	24	0	2	14	29	16	11	237
TO3	COLLEGNO	0	3	12	20	7	8	0	0	3	11	4	3	71
	RIVOLI	0	0	12	14	13	9	0	1	1	5	3	1	59
	AVIGLIANA	0	5	13	20	19	10	0	0	4	9	4	2	86
	VENARIA	0	1	10	11	2	5	0	0	1	4	0	2	36
	GIAVENO	0	0	0	5	8	3	0	0	2	3	2	1	24
	BEINASCO	0	0	8	12	8	4	0	0	2	6	3	3	46
	PEROSA ARGENTINA	0	1	2	11	17	6	0	0	1	1	1	1	41
	TORRE PELLICE	0	0	5	15	9	13	0	0	2	5	8	1	58
	PINEROLO	0	2	21	58	51	52	0	0	4	18	20	20	246
TO4	CIRIÈ	0	1	11	17	11	13	0	0	4	5	6	4	72
	LANZO T.SE	0	0	7	14	16	12	0	1	1	6	8	6	71
	CHIVASSO	0	0	0	0	2	0	0	0	0	0	0	0	2
	SSDA	0	0	23	50	42	26	0	0	3	17	17	16	194
	RIVAROLO C.SE	0	0	18	22	52	48	0	0	6	7	10	6	169
	IVREA	0	0	31	35	37	38	0	0	6	5	10	7	169
	CALUSO	0	4	8	14	11	7	0	0	2	2	4	2	54
TO5	CARMAGNOLA	0	6	6	11	14	7	0	0	1	6	3	3	57
	MONCALIERI	0	8	22	7	2	1	0	4	3	8	2	1	58
	NICHELINO	0	3	8	11	8	5	0	0	2	6	2	2	47
	CHIERI	0	9	6	23	25	8	0	0	3	3	10	3	90
VC	VERCELLI	0	2	7	16	9	8	0	1	2	4	2	2	53
	BORGOSESIA	0	4	16	31	18	13	0	2	3	9	5	5	106
BI	BIELLA	0	1	26	28	34	38	0	1	3	13	14	12	170
	COSSATO	0	3	9	17	20	14	0	0	0	10	10	7	90
NO	NOVARA	0	17	41	51	47	23	0	1	19	11	13	14	237
	TRECATE	0	2	16	19	9	6	0	0	0	3	0	1	56
	ARONA	0	11	19	13	14	6	0	0	4	11	4	1	83
	BORGOMANERO	0	0	12	22	14	12	0	0	6	7	2	5	80
VCO	VERBANIA	0	2	8	17	14	4	0	0	2	0	7	3	57
	DOMODOSSOLA	0	0	17	34	22	29	0	0	3	9	10	3	127
	GRAVELLONA TOCE	0	1	7	14	12	3	0	0	2	6	3	2	50
CN1	CUNEO	0	3	11	30	21	9	0	0	4	3	6	2	89
	DRONERO	0	2	16	15	18	9	0	0	2	2	0	0	64
	BOVES	0	0	7	18	24	5	0	0	4	4	8	1	71
	MONDOVÌ	0	4	14	25	24	15	0	2	4	8	6	5	107
	SAVIGLIANO	0	4	20	43	43	33	1	0	6	16	17	11	194
CN2	BRA	0	1	2	4	5	2	0	0	1	0	1	0	16
	ALBA	0	2	15	25	12	11	0	1	0	6	6	1	79
AT	ASTI	0	3	17	32	22	7	0	0	6	7	6	0	100
	NIZZA M.TO	0	4	3	4	18	5	0	0	1	7	1	1	44
AL	TORTONA	0	5	16	17	19	17	0	1	8	8	8	8	107
	ALESSANDRIA	0	5	10	25	23	9	0	0	7	16	5	4	104
	VALENZA	0	1	3	9	6	4	0	0	2	4	3	3	35
	CASALE M.TO	0	1	16	23	11	5	0	0	5	7	2	5	75
	NOVI LIGURE	0	1	14	9	14	6	0	0	3	9	2	1	59
	OVADA	0	0	1	0	3	2	0	0	2	2	2	1	13
	ACQUI TERME	0	3	6	12	8	3	0	0	0	5	3	3	43
	TOTALE PIEMONTE	2	140	706	1.140	1.003	646	1	19	206	416	307	223	4.809

ASL	ANNO 2010	maschi						femmine						totale
	Sede operativa	0-19	20-29	30-39	40-49	50-59	60+	0-19	20-29	30-39	40-49	50-59	60+	
TO1	V. PASSALACQUA	0	0	6	14	27	9	0	0	4	14	8	6	88
	V. LOMBROSO	0	2	9	15	7	6	0	2	2	4	2	3	52
	V. FARINELLI/ V. MONTEVIDEO	3	3	18	57	32	15	0	0	10	30	9	11	188
	V. NOMIS DI COSSILLA	0	2	11	19	16	7	0	1	6	10	3	2	77
	V. MONTE ORTIGARA	0	1	20	32	19	13	0	0	2	11	4	9	111
TO2	P.ZZA MONTALE	0	3	19	42	28	8	0	0	7	19	4	2	132
	VIA ARTISTI	1	5	35	56	44	22	0	1	10	33	13	11	231
TO3	COLLEGNO	0	3	13	19	8	5	0	0	3	8	3	4	66
	RIVOLI	0	0	9	12	14	7	0	1	1	5	3	2	54
	AVIGLIANA	0	5	13	20	19	10	0	0	4	9	4	2	86
	VENARIA	0	1	10	14	5	6	0	1	3	5	2	3	50
	BEINASCO/GIAVENO	0	2	9	22	15	10	0	0	6	10	3	3	80
	PEROSA ARGENTINA	0	4	4	15	23	9	0	0	1	2	2	1	61
	TORRE PELLICE	0	1	4	15	8	13	0	1	1	5	9	0	57
	PINEROLO	0	2	25	52	45	41	0	0	4	17	22	19	227
TO4	CIRIÉ	0	1	9	23	14	14	0	0	3	9	6	6	85
	LANZO T.SE	0	0	11	29	23	13	0	2	2	6	9	7	102
	CHIVASSO	0	0	0	0	0	1	0	0	0	1	0	0	2
	SSDA	0	5	18	42	44	29	0	1	6	11	21	16	193
	RIVAROLO C.SE	0	0	29	45	51	53	0	0	2	5	8	5	198
	IVREA	0	0	35	39	43	50	0	0	6	7	11	8	199
	CALUSO	0	8	4	18	9	5	0	0	1	0	5	3	53
TO5	CARMAGNOLA	0	3	5	17	9	8	0	0	3	9	5	2	61
	MONCALIERI	0	1	12	17	11	7	0	0	5	12	5	1	71
	NICHELINO	0	4	6	15	6	7	0	0	2	5	3	3	51
	CHIERI	0	6	7	29	30	13	0	0	3	4	5	5	102
VC	VERCELLI	0	1	3	7	9	2	0	0	0	5	2	1	30
	BORGOSESIA	0	4	16	31	18	16	0	2	4	9	7	5	112
BI	BIELLA	0	1	29	34	38	37	0	1	2	10	11	10	173
	COSSATO	0	2	8	15	15	11	0	0	1	7	9	7	75
NO	NOVARA	0	14	44	54	44	22	0	2	17	16	16	13	242
	TRECATE	0	2	15	17	6	8	0	1	0	5	5	0	59
	ARONA	0	10	20	19	21	11	0	3	5	9	8	3	109
	BORGOMANERO	0	3	22	35	25	17	0	1	7	7	5	7	129
VCO	VERBANIA	0	1	8	15	13	4	0	1	2	3	5	5	57
	DOMODOSSOLA	0	1	20	22	28	26	0	0	4	6	10	2	119
	GRAVELLONA TOCE	0	2	7	14	8	4	0	0	3	7	3	5	53
CN1	CUNEO	0	5	15	32	21	10	0	0	4	4	6	4	101
	DRONERO	0	2	16	17	18	10	0	0	2	2	1	1	69
	BOVES	0	0	8	18	24	5	0	0	4	4	10	1	74
	MONDOVÌ	0	6	16	28	27	15	1	1	4	9	10	4	121
	SAVIGLIANO	0	5	20	44	47	33	0	0	4	14	16	15	198
CN2	BRA	0	1	4	9	12	4	0	0	1	3	1	2	37
	ALBA	0	2	14	23	12	8	0	0	0	7	6	0	72
AT	ASTI	1	7	25	38	25	14	0	0	14	6	9	2	141
	NIZZA M.TO	0	2	5	10	18	2	0	0	0	1	1	0	39
AL	TORTONA	0	3	11	21	21	10	0	1	3	9	9	6	94
	ALESSANDRIA	0	3	13	28	23	17	0	0	4	12	14	5	119
	VALENZA	0	1	2	12	8	6	0	0	4	1	4	4	42
	CASALE M.TO	0	1	13	19	20	11	0	0	3	6	4	2	79
	NOVI LIGURE	0	2	10	10	6	4	0	1	3	6	5	0	47
	OVADA	0	0	1	4	4	5	0	0	1	4	1	0	20
	ACQUI TERME	0	3	5	17	9	5	0	0	3	6	1	3	52
	TOTALE PIEMONTE	5	146	711	1.271	1.070	698	1	24	196	429	348	241	5.140

Utenti totali alcoldipendenti per sesso, età e per sede operativa. Piemonte 2009 e 2010.

Scheda ALC03. Numero soggetti trattati nell'anno. Non sono stati conteggiati i dati degli utenti trattati nelle sedi CARCERE. Il servizio SSDA (ASL TO4) comprende l'intero territorio dell'ex ASL 7 (Settimo e Chivasso).

ASL	ANNO 2009	maschi						femmine						totale
	Sede operativa	0-19	20-29	30-39	40-49	50-59	60+	0-19	20-29	30-39	40-49	50-59	60+	
TO1	V. PASSALACQUA	0	1	8	15	29	14	0	0	8	17	4	6	102
	V. LOMBROSO	2	3	16	17	9	4	0	2	8	4	2	3	70
	V. MONTEVIDEO	0	1	4	9	5	2	0	0	1	5	2	1	30
	V. FARINELLI	1	8	23	61	28	11	0	0	14	24	10	10	190
	V. NOMIS DI COSSILLA	0	2	16	19	17	9	0	1	5	14	3	2	88
	V. MONTE ORTIGARA	0	2	25	32	25	13	0	1	4	8	4	8	122
TO2	P.ZZA MONTALE	0	4	37	56	42	12	0	0	13	28	9	0	201
	VIA ARTISTI	1	8	53	82	61	32	0	3	17	40	19	12	328
TO3	COLLEGNO	0	7	15	23	10	11	0	0	5	11	5	4	91
	RIVOLI	0	0	16	18	17	10	0	1	1	7	3	3	76
	AVIGLIANA	0	6	21	30	23	17	0	0	5	10	4	3	119
	VENARIA	0	2	11	18	6	6	0	1	3	6	1	3	57
	GIAVENO	0	1	4	11	12	5	0	0	2	4	3	1	43
	BEINASCO	0	3	14	19	11	8	0	0	2	9	5	4	75
	PEROSA ARGENTINA	0	2	5	16	20	6	0	0	1	2	2	1	55
	TORRE PELLICE	0	1	7	18	9	14	0	0	2	5	10	1	67
	PINEROLO	0	6	30	65	57	53	0	0	5	23	26	22	287
TO4	CIRIÉ	0	3	16	36	18	24	0	0	5	6	9	4	121
	LANZO T.SE	0	2	12	23	24	13	0	1	1	7	9	6	98
	CHIVASSO	0	0	0	0	2	0	0	0	0	0	1	0	3
	SSDA	0	7	32	70	55	41	0	2	7	22	24	21	281
	RIVAROLO C.SE	0	0	28	39	56	51	0	0	7	8	10	6	205
	IVREA	0	0	38	52	47	38	0	0	8	9	12	7	211
	CALUSO	0	9	11	16	15	8	0	0	2	2	4	3	70
TO5	CARMAGNOLA	0	6	8	18	17	7	0	2	3	8	4	3	76
	MONCALIERI	1	11	38	13	3	1	0	6	7	13	3	2	98
	NICHELINO	0	6	12	15	10	7	0	0	2	8	4	4	68
	CHIERI	0	13	10	32	27	8	0	0	5	5	11	4	115
VC	VERCELLI	0	3	8	18	12	8	0	1	2	6	4	3	65
	BORGOSESIA	0	5	17	37	22	15	0	2	4	9	7	5	123
BI	BIELLA	0	1	32	33	38	40	0	1	4	14	15	13	191
	COSSATO	0	5	14	23	24	17	0	0	1	11	12	7	114
NO	NOVARA	0	17	56	73	56	29	0	3	21	19	16	14	304
	TRECATE	0	4	21	23	14	6	0	1	0	4	1	1	75
	ARONA	0	13	23	19	18	13	0	0	4	17	8	3	118
	BORGOMANERO	0	5	22	35	25	15	0	1	7	8	4	8	130
VCO	VERBANIA	0	4	14	28	21	8	1	3	4	3	8	6	100
	DOMODOSSOLA	0	3	24	38	31	35	0	0	6	10	10	4	161
	GRAVELLONA TOCE	0	3	9	18	13	7	0	0	3	8	4	3	68
CN1	CUNEO	0	5	20	44	27	12	0	1	9	11	11	2	142
	DRONERO	0	5	24	24	27	15	0	0	3	7	3	0	108
	BOVES	0	1	15	27	31	6	0	0	4	11	11	2	108
	MONDOVÌ	0	18	29	33	27	17	1	3	5	10	9	5	157
	SAVIGLIANO	2	38	58	78	64	44	1	1	8	22	21	16	353
CN2	BRA	0	1	4	8	11	6	0	0	2	0	1	1	34
	ALBA	0	6	21	34	16	17	0	1	0	10	9	1	115
AT	ASTI	0	7	29	46	34	13	0	0	12	10	8	0	159
	NIZZA M.TO	0	6	9	8	20	8	0	0	2	9	2	1	65
AL	TORTONA	0	5	18	23	20	20	0	1	8	10	9	10	124
	ALESSANDRIA	0	11	25	46	33	16	1	1	14	21	11	4	183
	VALENZA	0	1	6	16	10	5	0	0	4	4	5	3	54
	CASALE M.TO	0	3	20	30	19	11	0	0	7	9	6	5	110
	NOVI LIGURE	1	7	22	18	19	10	0	2	6	13	2	1	101
	OVADA	0	2	8	10	4	10	0	0	2	3	2	1	42
	ACQUI TERME	1	4	10	16	12	9	0	1	1	9	3	4	70
	TOTALE PIEMONTE	9	297	1.068	1.629	1.303	837	4	43	286	573	405	267	6.721

ASL	ANNO 2010 Sede operativa	maschi						femmine						totale
		0-19	20-29	30-39	40-49	50-59	60+	0-19	20-29	30-39	40-49	50-59	60+	
TO1	V. PASSALACQUA	0	2	8	18	33	11	0	0	7	14	11	8	112
	V. LOMBROSO	0	2	12	18	12	11	0	3	2	4	4	6	74
	V. FARINELLI/ V. MONTEVIDEO	3	6	24	59	35	18	0	1	10	34	9	14	213
	V. NOMIS DI COSSILLA	0	2	13	24	21	11	0	1	6	10	4	3	95
	V. MONTE ORTIGARA	0	4	27	40	26	16	0	0	3	15	6	10	147
TO2	P.ZZA MONTALE	0	8	31	62	39	14	0	1	11	24	11	3	204
	VIA ARTISTI	3	10	57	88	60	32	0	2	14	42	19	13	340
TO3	COLLEGNO	0	5	18	24	15	6	0	0	4	10	3	6	91
	RIVOLI	0	4	11	14	17	10	0	2	1	7	3	2	71
	AVIGLIANA	0	6	21	30	23	17	0	0	5	10	4	3	119
	VENARIA	0	2	12	15	9	9	0	1	3	6	3	3	63
	BEINASCO/GIAVENO	0	6	13	32	22	13	0	0	7	14	4	5	116
	PEROSA ARGENTINA	0	4	8	17	27	9	0	0	1	2	2	1	71
	TORRE PELLICE	0	2	6	20	12	13	0	3	2	5	9	0	72
	PINEROLO	0	15	30	63	51	45	0	0	5	21	23	19	272
TO4	CIRIÉ	0	4	20	45	29	29	0	0	4	10	9	6	156
	LANZO T.SE	0	3	14	36	31	19	0	2	3	8	12	7	135
	CHIVASSO	0	0	0	0	0	1	0	0	0	2	0	0	3
	SSDA	0	12	28	62	48	36	0	1	12	20	23	20	262
	RIVAROLO C.SE	0	5	33	47	53	54	0	0	3	7	9	6	217
	IVREA	0	0	42	57	55	51	0	0	9	13	14	8	249
	CALUSO	1	11	14	25	12	10	0	1	2	0	5	3	84
TO5	CARMAGNOLA	0	3	8	24	10	11	0	1	4	13	6	2	82
	MONCALIERI	0	3	17	25	14	8	0	0	6	15	6	2	96
	NICHELINO	0	7	12	21	8	8	0	0	2	7	3	3	71
	CHIERI	0	9	18	35	34	16	0	0	4	6	6	8	136
VC	VERCELLI	0	1	5	20	14	3	0	0	1	6	2	1	53
	BORGOSESIA	0	5	22	37	23	21	0	2	4	11	7	5	137
BI	BIELLA	0	1	36	41	41	39	0	1	3	12	13	12	199
	COSSATO	0	4	12	20	19	14	0	1	2	9	12	7	100
NO	NOVARA	1	20	58	79	59	27	0	3	22	21	16	16	322
	TRECATE	1	4	20	23	6	12	0	1	4	5	5	1	82
	ARONA	0	12	24	23	22	14	0	3	7	9	9	7	130
	BORGOMANERO	0	8	29	40	31	20	0	1	7	9	6	8	159
VCO	VERBANIA	0	2	10	20	19	5	0	1	2	5	9	9	82
	DOMODOSSOLA	0	2	23	28	42	35	0	0	4	8	10	2	154
	GRAVELLONA TOCE	0	3	10	25	12	10	0	0	5	7	4	8	84
CN1	CUNEO	0	8	29	46	27	14	0	1	7	13	9	5	159
	DRONERO	0	4	25	27	28	14	0	0	3	5	3	3	112
	BOVES	0	1	17	27	31	6	0	1	4	11	14	3	115
	MONDOVÌ	5	14	24	39	38	20	1	1	5	12	13	6	178
	SAVIGLIANO	0	23	51	79	73	47	0	0	11	20	23	17	344
CN2	BRA	0	1	6	13	15	4	0	0	1	5	1	2	48
	ALBA	1	6	29	46	22	22	0	1	2	12	9	0	150
AT	ASTI	1	15	41	56	33	21	0	1	16	7	10	5	206
	NIZZA M.TO	0	3	11	15	21	2	0	0	2	2	1	0	57
AL	TORTONA	0	3	19	25	26	11	0	3	3	10	10	9	119
	ALESSANDRIA	1	13	22	44	37	25	1	3	8	19	22	9	204
	VALENZA	0	2	6	13	10	7	0	0	4	3	4	4	53
	CASALE M.TO	0	2	14	23	24	13	1	0	5	7	7	3	99
	NOVI LIGURE	0	9	21	16	7	7	0	1	5	8	9	4	87
	OVADA	0	0	1	6	5	6	0	0	2	4	1	1	26
	ACQUI TERME	0	4	8	21	11	6	0	0	3	7	2	4	66
TOTALE PIEMONTE		17	305	1.070	1.753	1.392	903	3	44	272	566	439	312	7.076

Trattamenti per utenti alcoldipendenti per sede operativa. Piemonte 2009 e 2010.

Scheda ALC06. Numero soggetti trattati nell'anno. Non sono stati conteggiati i dati degli utenti trattati nelle sedi CARCERE.

ASL	ANNO 2009	terapie farmacologiche		psicoterapia		counselling		inserimento CAT		trattamento socio-riabilitativo		inserimento in comunità		ricovero per disintossicazione		ricovero per patologie alcol-correlate		totale trattamenti	totale utenti	rapporto trattamenti/utenti
	Sede operativa	n	%	n	%	n	%	n	%	n	%	n	%	n	%	n	%			
TO1	V. PASSALACQUA	101	99,0	50	49,0	14	13,7	5	4,9	21	20,6	13	12,7	22	21,6	0	0,0	226	102	2,2
	V. LOMBROSO	9	12,9	7	10,0	11	15,7	4	5,7	28	40,0	2	2,9	9	12,9	0	0,0	70	70	1,0
	V. MONTEVIDEO	18	60,0	11	36,7	30	100,0	2	6,7	28	93,3	3	10,0	3	10,0	0	0,0	95	30	3,2
	V. FARINELLI	66	34,7	52	27,4	112	58,9	22	11,6	42	22,1	25	13,2	17	8,9	7	3,7	343	190	1,8
	V. NOMIS DI COSSILLA	75	85,2	78	88,6	18	20,5	0	0,0	76	86,4	12	13,6	6	6,8	1	1,1	267	88	3,0
	V. MONTE ORTIGARA	51	41,8	48	39,3	83	68,0	0	0,0	39	32,0	13	10,7	14	11,5	3	2,5	252	122	2,1
TO2	P.ZZA MONTALE	87	43,3	62	30,8	149	74,1	22	10,9	161	80,1	17	8,5	32	15,9	17	8,5	547	201	2,7
	VIA ARTISTI	328	100,0	240	73,2	55	16,8	20	6,1	100	30,5	17	5,2	29	8,8	9	2,7	838	328	2,6
TO3	COLLEGNO	89	97,8	26	28,6	10	11,0	6	6,6	23	25,3	9	9,9	27	29,7	2	2,2	192	91	2,1
	RIVOLI	40	52,6	16	21,1	35	46,1	5	6,6	11	14,5	4	5,3	7	9,2	0	0,0	118	76	1,6
	AVIGLIANA	61	51,3	15	12,6	2	1,7	5	4,2	32	26,9	2	1,7	1	0,8	1	0,8	119	119	1,0
	VENARIA	19	33,3	12	21,1	6	10,5	3	5,3	33	57,9	4	7,0	5	8,8	1	1,8	83	57	1,5
	GIAVENO	22	51,2	16	37,2	25	58,1	5	11,6	5	11,6	6	14,0	3	7,0	3	7,0	87	43	2,0
	BEINASCO	22	29,3	10	13,3	15	20,0	6	8,0	14	18,7	4	5,3	2	2,7	2	2,7	75	75	1,0
	PEROSA ARGENTINA	40	72,7	11	20,0	50	90,9	10	18,2	31	56,4	1	1,8	7	12,7	2	3,6	152	55	2,8
	TORRE PELLICE	64	95,5	8	11,9	37	55,2	14	20,9	29	43,3	6	9,0	17	25,4	14	20,9	189	67	2,8
	PINEROLO	65	22,6	20	7,0	80	27,9	95	33,1	70	24,4	10	3,5	38	13,2	7	2,4	385	287	1,3
TO4	CIRIÉ	34	28,1	15	12,4	41	33,9	6	5,0	25	20,7	5	4,1	2	1,7	1	0,8	129	121	1,1
	LANZO T.SE	84	85,7	8	8,2	49	50,0	29	29,6	18	18,4	5	5,1	13	13,3	3	3,1	209	98	2,1
	CHIVASSO	3	100,0	0	0,0	3	100,0	0	0,0	3	100,0	1	33,3	0	0,0	0	0,0	10	3	3,3
	SSDA	150	53,4	75	26,7	196	69,8	5	1,8	255	90,7	14	5,0	69	24,6	67	23,8	831	281	3,0
	RIVAROLO C.SE	205	100,0	18	8,8	138	67,3	131	63,9	114	55,6	2	1,0	4	2,0	0	0,0	612	205	3,0
	IVREA	211	100,0	26	12,3	132	62,6	102	48,3	106	50,2	2	0,9	15	7,1	0	0,0	594	211	2,8
	CALUSO	61	87,1	73	104,3	48	68,6	7	10,0	43	61,4	7	10,0	2	2,9	3	4,3	244	70	3,5
TO5	CARMAGNOLA	62	81,6	15	19,7	36	47,4	6	7,9	41	53,9	9	11,8	16	21,1	0	0,0	185	76	2,4
	MONCALIERI	62	63,3	47	48,0	55	56,1	8	8,2	36	36,7	11	11,2	19	19,4	6	6,1	244	98	2,5
	NICHELINO	60	88,2	41	60,3	22	32,4	15	22,1	27	39,7	14	20,6	6	8,8	1	1,5	186	68	2,7
	CHIERI	22	19,1	20	17,4	10	8,7	46	40,0	6	5,2	11	9,6	4	3,5	0	0,0	119	115	1,0
VC	VERCELLI	16	24,6	8	12,3	16	24,6	16	24,6	44	67,7	5	7,7	4	6,2	0	0,0	109	65	1,7
	BORGOSESIA	93	75,6	27	22,0	45	36,6	0	0,0	35	28,5	5	4,1	11	8,9	3	2,4	219	123	1,8
BI	BIELLA	155	81,2	62	32,5	33	17,3	45	23,6	50	26,2	25	13,1	22	11,5	22	11,5	414	191	2,2
	COSSATO	98	86,0	7	6,1	42	36,8	45	39,5	40	35,1	2	1,8	20	17,5	16	14,0	306	114	2,7
NO	NOVARA	178	58,6	196	64,5	304	100,0	31	10,2	153	50,3	12	3,9	5	1,6	1	0,3	913	304	3,0
	TRECATE	54	72,0	27	36,0	75	100,0	9	12,0	58	77,3	2	2,7	3	4,0	5	6,7	233	75	3,1
	ARONA	42	35,6	13	11,0	3	2,5	10	8,5	35	29,7	6	5,1	9	7,6	0	0,0	118	118	1,0
	BORGOMANERO	69	53,1	31	23,8	128	98,5	12	9,2	102	78,5	4	3,1	14	10,8	6	4,6	366	130	2,8
VCO	VERBANIA	75	75,0	12	12,0	86	86,0	1	1,0	5	5,0	1	1,0	19	19,0	5	5,0	204	100	2,0
	DOMODOSSOLA	161	100,0	18	11,2	161	100,0	29	18,0	31	19,3	10	6,2	18	11,2	24	14,9	452	161	2,8
	GRAVELLONA TOCE	68	100,0	25	36,8	19	27,9	3	4,4	13	19,1	5	7,4	4	5,9	5	7,4	142	68	2,1
CN1	CUNEO	45	31,7	8	5,6	19	13,4	107	75,4	9	6,3	7	4,9	11	7,7	9	6,3	215	142	1,5
	DRONERO	99	91,7	19	17,6	74	68,5	86	79,6	18	16,7	2	1,9	34	31,5	17	15,7	349	108	3,2
	BOVES	21	19,4	0	0,0	46	42,6	16	14,8	0	0,0	3	2,8	28	25,9	0	0,0	114	108	1,1
	MONDOVÌ	51	32,5	35	22,3	81	51,6	9	5,7	30	19,1	6	3,8	8	5,1	11	7,0	231	157	1,5
	SAVIGLIANO	238	67,4	69	19,5	121	34,3	27	7,6	206	58,4	30	8,5	12	3,4	4	1,1	707	353	2,0
CN2	BRA	9	26,5	0	0,0	22	64,7	1	2,9	12	35,3	11	32,4	4	11,8	0	0,0	59	34	1,7
	ALBA	69	60,0	1	0,9	115	100,0	20	17,4	115	100,0	14	12,2	11	9,6	2	1,7	347	115	3,0
AT	ASTI	146	91,8	15	9,4	20	12,6	2	1,3	10	6,3	6	3,8	4	2,5	0	0,0	203	159	1,3
	NIZZA M.TO	33	50,8	6	9,2	21	32,3	0	0,0	38	58,5	4	6,2	3	4,6	0	0,0	105	65	1,6
AL	TORTONA	108	87,1	37	29,8	24	19,4	2	1,6	87	70,2	6	4,8	22	17,7	0	0,0	286	124	2,3
	ALESSANDRIA	183	100,0	54	29,5	70	38,3	4	2,2	107	58,5	8	4,4	34	18,6	34	18,6	494	183	2,7
	VALENZA	48	88,9	25	46,3	0	0,0	0	0,0	41	75,9	5	9,3	4	7,4	3	5,6	127	54	2,4
	CASALE M.TO	72	65,5	1	0,9	0	0,0	17	15,5	85	77,3	11	10,0	10	9,1	3	2,7	199	110	1,8
	NOVI LIGURE	39	38,6	11	10,9	101	100,0	7	6,9	17	16,8	3	3,0	7	6,9	6	5,9	191	101	1,9
	OVADA	9	21,4	10	23,8	0	0,0	0	0,0	20	47,6	1	2,4	0	0,0	2	4,8	42	42	1,0
	ACQUI TERME	31	44,3	4	5,7	35	50,0	1	1,4	29	41,4	6	8,6	18	25,7	2	2,9	126	70	1,8
	TOTALE PIEMONTE	4.321	64,3	1.741	25,9	3.123	46,5	1.079	16,1	2.807	41,8	429	6,4	728	10,8	330	4,9	14.672	6.721	2,2

ASL	ANNO 2010	terapie farmacologiche		psicoterapia		counselling		inserimento CAT		trattamento socio-riabilitativo		inserimento in comunità		ricovero per disintossicazione		ricovero per patologie alcol-correlate		totale trattamenti	totale utenti	rapporto trattamenti/utenti
	Sede operativa	n	%	n	%	n	%	n	%	n	%	n	%	n	%	n	%			
TO1	V. PASSALACQUA	100	89,3	40	35,7	10	8,9	4	3,6	23	20,5	7	6,3	25	22,3	0	0,0	209	112	1,9
	V. LOMBROSO	18	24,3	13	17,6	4	5,4	2	2,7	17	23,0	4	5,4	16	21,6	0	0,0	74	74	1,0
	V. FARINELLI/ V. MONTEVIDEO	96	45,1	45	21,1	88	41,3	14	6,6	68	31,9	28	13,1	23	10,8	5	2,3	367	213	1,7
	V. NOMIS DI COSSILLA	65	68,4	73	76,8	13	13,7	1	1,1	70	73,7	11	11,6	9	9,5	1	1,1	243	95	2,6
	V. MONTE ORTIGARA	48	32,7	53	36,1	111	75,5	1	0,7	53	36,1	10	6,8	10	6,8	2	1,4	288	147	2,0
TO2	P.ZZA MONTALE	109	53,4	53	26,0	157	77,0	13	6,4	168	82,4	0	0,0	50	24,5	12	5,9	562	204	2,8
	VIA ARTISTI	340	100,0	276	81,2	66	19,4	20	5,9	126	37,1	30	8,8	38	11,2	6	1,8	929	340	2,7
TO3	COLLEGNO	61	67,0	9	9,9	0	0,0	0	0,0	5	5,5	0	0,0	16	17,6	0	0,0	91	91	1,0
	RIVOLI	31	43,7	14	19,7	13	18,3	5	7,0	37	52,1	5	7,0	11	15,5	3	4,2	119	71	1,7
	AVIGLIANA	60	50,4	16	13,4	3	2,5	6	5,0	27	22,7	3	2,5	3	2,5	1	0,8	119	119	1,0
	VENARIA	19	30,2	7	11,1	9	14,3	3	4,8	16	25,4	0	0,0	3	4,8	2	3,2	59	63	0,9
	BEINASCO/GIAVENO	59	50,9	25	21,6	108	93,1	7	6,0	24	20,7	2	1,7	9	7,8	6	5,2	241	116	2,1
	PEROSA ARGENTINA	43	60,6	0	0,0	22	31,0	10	14,1	5	7,0	3	4,2	6	8,5	2	2,8	91	71	1,3
	TORRE PELLICE	54	75,0	5	6,9	49	68,1	15	20,8	37	51,4	6	8,3	9	12,5	1	1,4	176	72	2,4
	PINEROLO	70	25,7	40	14,7	75	27,6	30	11,0	75	27,6	9	3,3	40	14,7	0	0,0	339	272	1,2
TO4	CIRIÈ	48	30,8	18	11,5	44	28,2	15	9,6	36	23,1	8	5,1	13	8,3	1	0,6	183	156	1,2
	LANZO T.SE	107	79,3	13	9,6	56	41,5	29	21,5	19	14,1	5	3,7	10	7,4	1	0,7	240	135	1,8
	CHIVASSO	3	100,0	2	66,7	3	100,0	0	0,0	3	100,0	2	66,7	0	0,0	0	0,0	13	3	4,3
	SSDA	130	49,6	75	28,6	262	100,0	5	1,9	169	64,5	14	5,3	12	4,6	12	4,6	717	262	2,7
	RIVAROLO C.SE	217	100,0	19	8,8	133	61,3	102	47,0	94	43,3	13	6,0	3	1,4	0	0,0	581	217	2,7
	IVREA	249	100,0	35	14,1	138	55,4	112	45,0	116	46,6	25	10,0	16	6,4	0	0,0	691	249	2,8
	CALUSO	73	86,9	103	122,6	66	78,6	10	11,9	41	48,8	5	6,0	4	4,8	2	2,4	308	84	3,7
TO5	CARMAGNOLA	62	75,6	15	18,3	36	43,9	6	7,3	41	50,0	9	11,0	15	18,3	0	0,0	184	82	2,2
	MONCALIERI	58	60,4	44	45,8	73	76,0	9	9,4	45	46,9	17	17,7	19	19,8	3	3,1	268	96	2,8
	NICHELINO	71	100,0	33	46,5	24	33,8	15	21,1	32	45,1	10	14,1	7	9,9	0	0,0	192	71	2,7
	CHIERI	17	12,5	26	19,1	18	13,2	48	35,3	15	11,0	10	7,4	2	1,5	0	0,0	136	136	1,0
VC	VERCELLI	30	56,6	0	0,0	30	56,6	6	11,3	23	43,4	0	0,0	19	35,8	2	3,8	110	53	2,1
	BORGOSESIA	61	44,5	12	8,8	43	31,4	0	0,0	0	0,0	4	2,9	13	9,5	4	2,9	137	137	1,0
BI	BIELLA	159	79,9	52	26,1	42	21,1	40	20,1	51	25,6	15	7,5	27	13,6	26	13,1	412	199	2,1
	COSSATO	85	85,0	7	7,0	38	38,0	44	44,0	36	36,0	2	2,0	14	14,0	12	12,0	238	100	2,4
NO	NOVARA	163	50,6	196	60,9	322	100,0	23	7,1	139	43,2	10	3,1	9	2,8	2	0,6	893	322	2,8
	TRECATE	45	54,9	36	43,9	82	100,0	9	11,0	63	76,8	3	3,7	5	6,1	2	2,4	248	82	3,0
	ARONA	57	43,8	34	26,2	130	100,0	0	0,0	69	53,1	5	3,8	9	6,9	0	0,0	304	130	2,3
	BORGOMANERO	75	47,2	35	22,0	159	100,0	11	6,9	110	69,2	2	1,3	9	5,7	1	0,6	402	159	2,5
VCO	VERBANIA	65	79,3	8	9,8	68	82,9	10	12,2	8	9,8	2	2,4	14	17,1	16	19,5	191	82	2,3
	DOMODOSSOLA	154	100,0	14	9,1	154	100,0	26	16,9	35	22,7	16	10,4	12	7,8	39	25,3	450	154	2,9
	GRAVELLONA TOCE	81	96,4	16	19,0	13	15,5	10	11,9	0	0,0	6	7,1	17	20,2	11	13,1	154	84	1,8
CN1	CUNEO	52	32,7	9	5,7	29	18,2	106	66,7	6	3,8	3	1,9	14	8,8	11	6,9	230	159	1,4
	DRONERO	90	80,4	16	14,3	76	67,9	75	67,0	20	17,9	3	2,7	12	10,7	6	5,4	298	112	2,7
	BOVES	23	20,0	0	0,0	47	40,9	21	18,3	0	0,0	2	1,7	32	27,8	0	0,0	125	115	1,1
	MONDOVÌ	61	34,3	21	11,8	90	50,6	12	6,7	32	18,0	5	2,8	17	9,6	1	0,6	239	178	1,3
	SAVIGLIANO	214	62,2	75	21,8	85	24,7	28	8,1	198	57,6	6	1,7	17	4,9	6	1,7	629	344	1,8
CN2	BRA	10	20,8	1	2,1	48	100,0	4	8,3	21	43,8	13	27,1	5	10,4	1	2,1	106	48	2,2
	ALBA	82	54,7	1	0,7	108	72,0	19	12,7	95	63,3	8	5,3	14	9,3	0	0,0	327	150	2,2
AT	ASTI	104	50,5	63	30,6	206	100,0	1	0,5	16	7,8	12	5,8	12	5,8	0	0,0	414	206	2,0
	NIZZA M.TO	38	66,7	6	10,5	23	40,4	3	5,3	41	71,9	4	7,0	0	0,0	0	0,0	115	57	2,0
AL	TORTONA	104	87,4	30	25,2	9	7,6	3	2,5	89	74,8	3	2,5	14	11,8	1	0,8	253	119	2,1
	ALESSANDRIA	180	88,2	77	37,7	65	31,9	5	2,5	132	64,7	7	3,4	18	8,8	11	5,4	499	204	2,4
	VALENZA	31	58,5	35	66,0	43	81,1	6	11,3	7	13,2	1	1,9	1	1,9	0	0,0	124	53	2,3
	CASALE M.TO	74	74,7	4	4,0	0	0,0	14	14,1	23	23,2	8	8,1	3	3,0	11	11,1	137	99	1,4
	NOVI LIGURE	43	49,4	6	6,9	87	100,0	11	12,6	25	28,7	5	5,7	12	13,8	4	4,6	194	87	2,2
	OVADA	7	26,9	16	61,5	9	34,6	0	0,0	0	0,0	1	3,8	3	11,5	0	0,0	36	26	1,4
	ACQUI TERME	34	51,5	5	7,6	24	36,4	0	0,0	34	51,5	5	7,6	8	12,1	0	0,0	110	66	1,7
	TOTALE PIEMONTE	4.330	61,2	1.827	25,8	3.611	51,0	969	13,7	2.635	37,2	387	5,5	699	9,9	227	3,2	14.795	7.076	2,1

Ricoveri di utenti alcoldipendenti DPD e di soggetti residenti, per ASL. Piemonte 1997-2009.

Scheda ALC06 e SDO. Numero soggetti ricoverati dal DPD nell'anno (DPD) e primi ricoveri nell'anno (SDO). Dal 2006 non è stato possibile suddividere Torino nelle singole ASL a causa della normativa sulla Privacy. Non sono stati conteggiati i dati degli utenti trattati nelle sedi CARCERE.

		Ricoveri per dipendenza e abuso di alcol (ICD 9: 303, 305.0, 790.3)														
		1997	1998	1999	2000	2001	2002	2003	2004	2005	2006	2007	2008	2009		
	ex	DPD/SDO												SDO	DPD	DPD/SDO
ASL	ASL	%	%	%	%	%	%	%	%	%	%	%	%	n	n	%
TO1-TO2	1	5,0	6,1	10,5	7,4	14,9	15,3	25,9	31,3	25,1	27,7	48,6	25,7	495	132	26,7
	2	7,8	4,8	9,7	2,8	10,7	14,7	32,3	13,2	14,1						
	3	7,3	22,6	4,7	7,8	6,8	12,2	11,1	14,8	12,9						
	4	11,4	0,0	4,4	3,9	5,9	10,6	15,7	17,6	30,3						
TO3	5	6,0	6,9	11,2	4,7	11,4	11,1	8,1	11,8	10,8	11,4	41,8	31,6	210	107	51,0
	10	6,1	4,0	18,1	12,1	20,4	34,5	60,0	56,3	85,3	81,9					
TO4	6	1,1	10,0	5,1	12,4	9,7	11,5	8,3	13,4	23,8	24,8	50,2	48,7	214	105	49,1
	7	11,5	21,4	13,0	3,5	0,0	39,7	14,6	33,3	42,0	80,9					
	9	14,9	6,9	6,7	20,5	28,2	32,4	36,4	31,5	50,5	56,2					
TO5	8	2,5	9,3	8,1	11,4	17,5	17,5	25,2	17,4	20,0	23,2	34,7	40,0	111	45	40,5
VC	11	38,5	42,3	27,4	29,7	32,4	27,5	50,6	42,0	48,1	19,6	17,0	37,7	54	15	27,8
BI	12	10,1	11,1	24,0	11,1	14,8	6,1	1,6	3,1	4,7	6,3	27,9	32,5	64	42	65,6
NO	13	21,1	12,8	15,3	16,3	31,8	32,3	35,9	30,7	27,7	21,4	40,0	32,9	93	31	33,3
VCO	14	27,1	27,0	23,6	7,9	13,8	16,4	20,0	14,7	29,3	25,7	59,4	45,6	90	41	45,6
CN1	15	7,8	13,9	17,8	25,7	16,9	25,8	25,5	34,0	55,3	44,7	41,1	34,7	244	93	38,1
	16	3,0	0,0	18,5	5,0	28,6	23,4	22,0	8,8	16,4	34,7					
	17	10,7	17,7	35,0	18,5	9,6	18,8	20,5	18,5	18,6	35,3					
CN2	18	9,4	0,0	0,0	6,1	8,8	9,7	13,7	16,3	17,1	27,0	36,4	25,4	74	15	20,3
AT	19	5,8	3,0	1,3	8,0	7,5	12,0	8,2	3,1	6,7	11,7	7,2	10,0	66	7	10,6
AL	20	71,4	39,7	22,7	32,9	21,1	30,4	21,0	26,3	41,2	42,4	35,7	38,4	193	95	49,2
	21	0,0	18,2	24,4	4,3	10,4	0,0	6,3	19,6	11,8	15,1					
	22	8,5	--	1,3	5,6	16,4	14,5	11,3	25,9	30,1	40,3					
Piemonte		12,7	11,5	13,9	12,1	15,3	18,9	22,1	21,5	27,7	31,1	41,2	33,8	1.908	728	38,2
		262/2070	248/2164	314/2259	277/2289	361/2365	427/2263	504/2279	500/2328	643/2324	691/2223	780/1892	648/1920			

		Ricoveri per patologie alcolcorrelate (ICD 9: 291, 571.0-571.3, 425.5)														
		1997	1998	1999	2000	2001	2002	2003	2004	2005	2006	2007	2008	2009		
	ex	DPD/SDO												SDO	DPD	DPD/SDO
ASL	ASL	%	%	%	%	%	%	%	%	%	%	%	%	n	n	%
TO1-TO2	1	1,8	1,0	0,9	3,1	2,7	1,5	7,0	2,3	1,9	5,3	7,4	11,3	467	37	7,9
	2	3,9	3,6	0,0	2,8	0,0	0,8	0,0	6,4	1,8						
	3	0,6	2,8	4,3	12,9	2,4	4,8	2,2	0,0	1,5						
	4	0,0	0,0	0,0	0,0	0,0	2,2	0,0	0,0	11,8						
TO3	5	0,7	2,2	1,7	7,1	1,2	0,9	1,9	2,6	2,3	1,4	3,5	5,8	285	32	11,2
	10	0,4	1,3	2,8	0,0	0,0	5,3	3,5	5,7	9,2	5,0					
TO4	6	0,0	6,2	0,5	2,8	3,0	2,8	1,8	1,4	3,5	0,0	3,3	21,8	277	74	26,7
	7	10,1	8,3	3,9	5,3	2,2	0,0	3,6	16,5	8,3	0,0					
	9	1,3	1,0	1,0	2,4	3,4	4,5	7,9	6,9	6,3	9,8					
TO5	8	2,3	0,4	0,0	4,8	13,3	2,6	4,5	3,4	2,2	0,7	4,7	4,1	115	7	6,1
VC	11	3,4	8,1	10,3	10,6	7,9	2,3	6,9	2,5	0,7	4,0	0,0	3,1	113	3	2,7
BI	12	4,2	1,5	0,0	20,4	0,0	0,0	0,0	0,0	0,0	0,0	10,8	22,1	91	38	41,8
NO	13	0,0	1,4	3,7	3,1	4,9	5,9	7,6	17,6	11,9	12,0	7,4	8,0	142	12	8,5
VCO	14	4,8	6,7	12,4	4,9	10,2	10,9	17,4	24,9	26,7	22,8	29,8	47,9	144	34	23,6
CN1	15	1,4	1,2	2,7	3,4	7,3	5,5	35,5	15,8	15,4	3,2	7,8	4,0	197	41	20,8
	16	0,0	0,0	0,0	4,6	2,7	7,2	1,8	1,8	16,7	9,6					
	17	3,0	2,9	3,2	3,7	3,8	10,6	12,0	11,1	11,8	19,4					
CN2	18	0,0	0,0	0,0	0,0	1,8	4,2	3,4	2,7	4,9	0,0	6,0	5,2	64	2	3,1
AT	19	4,6	0,0	0,0	4,3	0,0	3,0	0,8	0,0	0,7	0,0	1,2	0,0	97	0	0,0
AL	20	27,2	2,2	5,0	22,3	1,3	1,3	10,1	7,7	7,1	8,4	12,8	19,6	227	50	22,0
	21	0,0	3,7	7,0	0,0	14,9	1,9	0,0	9,4	7,4	14,5					
	22	7,7	0,0	2,8	5,3	4,5	8,6	1,7	1,8	1,7	1,7					
Piemonte		3,3	2,5	2,9	5,7	3,9	3,8	6,4	6,8	7,1	6,4	8,1	13,7	2.219	330	14,9
		124/3771	96/3835	103/3549	191/3370	126/3231	117/3077	179/2800	185/2708	199/2809	181/2844	197/2422	306/2237			

CARCERE

Attività sedi DPD presso Istituti penitenziari

In Piemonte hanno sede 13 istituti penitenziari per adulti (10 case circondariali e 3 case di reclusione) e 1 istituto penale per minori, distribuiti in 11 ASL.
Nel 2009 cinque istituti penitenziari per adulti e il carcere minorile hanno inviato i dati relativi agli utenti trattati per alcol dipendenza. I DPD hanno trattato 84 soggetti, di cui 3 donne.
Nel 2010 cinque istituti penitenziari per adulti hanno inviato i dati relativi agli utenti trattati per alcol dipendenza. I DPD hanno trattato 88 soggetti, di cui 1 donna.
Le tipologie di trattamento erogate si distribuiscono in modo sostanzialmente differente sia tra le diverse strutture penitenziarie sia rispetto alle corrispondenti sedi territoriali. Sono da indagare le ragioni di tali importanti differenze.
È verosimile che questi dati rappresentino una sottostima del numero di soggetti trattati per alcoldipendenza negli istituti penitenziari piemontesi.

Utenti alcoldipendenti per tipologia utente, sesso, ASL e per sede operativa. Piemonte 2009 e 2010. Scheda ALC03. Numero soggetti trattati nell'anno.

ASL	ANNO 2009	nuovi utenti			utenti già in carico				totale utenti		
	Sede operativa	maschi	femmine	totale	maschi	femmine	totale	%	maschi	femmine	totale
TO1	CARCERE MINORILE	3	3	6	8	0	8	57,1	11	3	14
VC	CARCERE - VERCELLI	19	0	19	8	0	8	29,6	27	0	27
BI	CARCERE - BIELLA	7	0	7	5	0	5	41,7	12	0	12
NO	CARCERE - NOVARA	1	0	1	4	0	4	80,0	5	0	5
VCO	CARCERE - VERBANIA	9	0	9	2	0	2	18,2	11	0	11
AT	CARCERE - ASTI	15	0	15	0	0	0	0,0	15	0	15
TOTALE PIEMONTE		54	3	57	27	0	27	32,1	81	3	84

ASL	ANNO 2010	nuovi utenti			utenti già in carico				totale utenti		
	Sede operativa	maschi	femmine	totale	maschi	femmine	totale	%	maschi	femmine	totale
VC	CARCERE - VERCELLI	17	1	18	4	0	4	18,2	21	1	22
BI	CARCERE - BIELLA	8	0	8	11	0	11	57,9	19	0	19
VCO	CARCERE - VERBANIA	20	0	20	7	0	7	25,9	27	0	27
CN2	CARCERE - ALBA	3	0	3	0	0	0	0,0	3	0	3
AT	CARCERE - ASTI	9	0	9	8	0	8	47,1	17	0	17
TOTALE PIEMONTE		57	1	58	30	0	30	34,1	87	1	88

Trattamenti per utenti alcoldipendenti per sede operativa. Piemonte 2009 e 2010. Scheda ALC06. Numero soggetti trattati nell'anno.

ASL	ANNO 2009	terapie farmacologiche		psicoterapia		counselling		inserimento CAT		trattamento socio-riabilitativo		inserimento in comunità		ricovero per disintossicazione		ricovero per patologie alcol-correlate		totale trattamenti	totale utenti	rapporto trattamenti/utenti
	Sede operativa	n	%	n	%	n	%	n	%	n	%	n	%	n	%	n	%			
TO1	CARCERE MINORILE	3	*100,0*	0	*0,0*	0	*0,0*	0	*0,0*	0	*0,0*	0	*0,0*	0	*0,0*	0	*0,0*	3	3	1,0
VC	CARCERE - VERCELLI	1	*3,3*	2	*6,7*	16	*53,3*	0	*0,0*	13	*43,3*	0	*0,0*	0	*0,0*	0	*0,0*	32	30	1,1
BI	CARCERE - BIELLA	0	*0,0*	10	*66,7*	0	*0,0*	0	*0,0*	5	*33,3*	0	*0,0*	0	*0,0*	0	*0,0*	15	15	1,0
NO	CARCERE - NOVARA	0	*0,0*	6	*100,0*	0	*0,0*	0	*0,0*	6	*100,0*	0	*0,0*	0	*0,0*	0	*0,0*	12	6	2,0
VCO	CARCERE - VERBANIA	10	*76,9*	0	*0,0*	4	*30,8*	0	*0,0*	5	*38,5*	0	*0,0*	0	*0,0*	0	*0,0*	19	13	1,5
AT	CARCERE - ASTI	0	*0,0*	2	*11,8*	0	*0,0*	0	*0,0*	17	*100,0*	0	*0,0*	0	*0,0*	0	*0,0*	19	17	1,1
	TOTALE PIEMONTE	14	*16,7*	20	*23,8*	20	*23,8*	0	*0,0*	46	*54,8*	0	*0,0*	0	*0,0*	0	*0,0*	100	84	1,2

ASL	ANNO 2010	terapie farmacologiche		psicoterapia		counselling		inserimento CAT		trattamento socio-riabilitativo		inserimento in comunità		ricovero per disintossicazione		ricovero per patologie alcol-correlate		totale trattamenti	totale utenti	rapporto trattamenti/utenti
	Sede operativa	n	%	n	%	n	%	n	%	n	%	n	%	n	%	n	%			
TO1	CARCERE - VERCELLI	0	*0,0*	10	*45,5*	0	*0,0*	0	*0,0*	14	*63,6*	0	*0,0*	0	*0,0*	0	*0,0*	24	22	1,1
VC	CARCERE - BIELLA	0	*0,0*	8	*42,1*	2	*10,5*	0	*0,0*	9	*47,4*	0	*0,0*	0	*0,0*	0	*0,0*	19	19	1,0
BI	CARCERE - VERBANIA	27	*100,0*	9	*33,3*	0	*0,0*	0	*0,0*	7	*25,9*	0	*0,0*	0	*0,0*	0	*0,0*	43	27	1,6
NO	CARCERE - ALBA	3	*100,0*	0	*0,0*	3	*100,0*	0	*0,0*	0	*0,0*	0	*0,0*	0	*0,0*	0	*0,0*	6	3	2,0
VCO	CARCERE - ASTI	0	*0,0*	0	*0,0*	0	*0,0*	0	*0,0*	0	*0,0*	0	*0,0*	0	*0,0*	0	*0,0*	0	17	0,0
	TOTALE PIEMONTE	30	*34,1*	27	*30,7*	5	*5,7*	0	*0,0*	30	*34,1*	0	*0,0*	0	*0,0*	0	*0,0*	92	88	1,0

RICOVERI PER ABUSO E DIPENDENZA DA ALCOL E PER PATOLOGIE ALCOL CORRELATE

Andamento temporale. Piemonte 1996-2009.

SDO. Ricovero ordinario e day hospital. Tutte le diagnosi. Abuso e dipendenza da alcol, ICD-9: 303, 3050, 7903. Patologie alcol correlate, ICD-9: 291, 5710-5713, 4255.

Abuso e dipendenza da alcol.

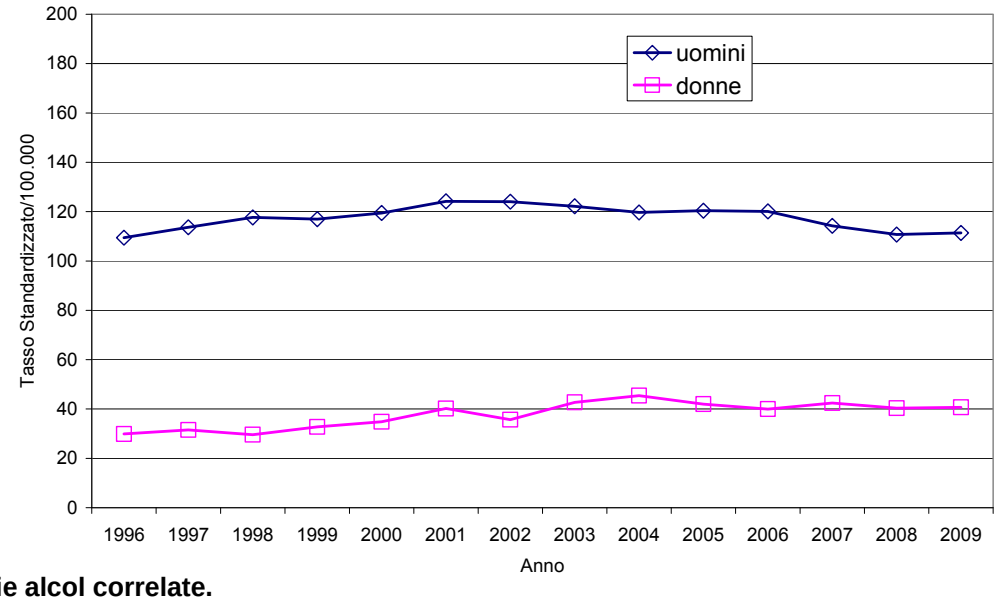

Patologie alcol correlate.

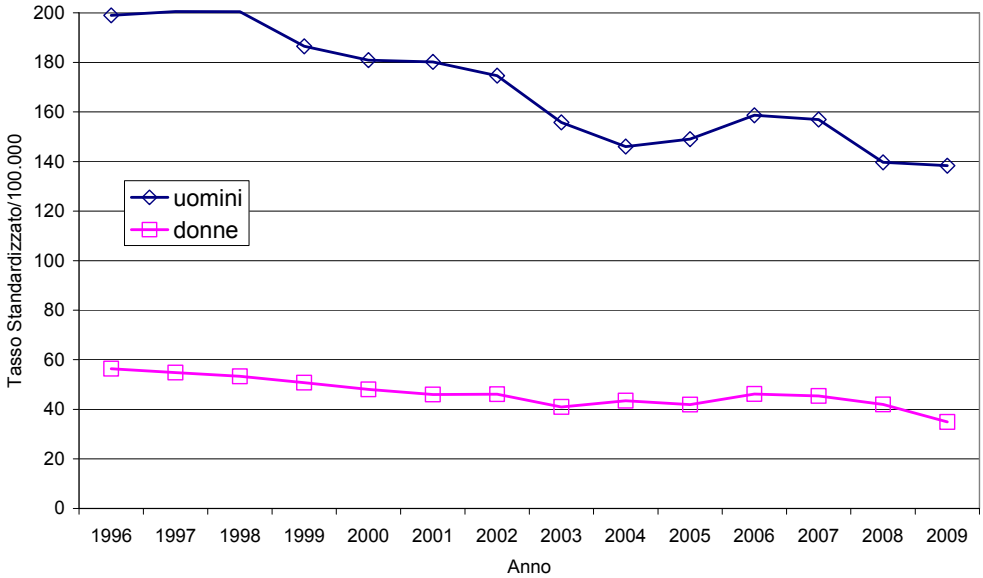

I tassi standardizzati di ricovero per abuso e dipendenza da alcol appaiono sostanzialmente stabili nel periodo 1996-2009 oscillando intorno a 112/100.000 abitanti nei maschi e intorno a 41/100.000 abitanti nelle donne. Nel medesimo intervallo temporale i tassi standardizzati di ricovero per patologie alcol correlate sono diminuiti raggiungendo nel 2009 i valori più bassi dell'intero periodo considerato, pari a 138/100.000 abitanti nei maschi e di 35/100.000 abitanti nelle donne.

Primi ricoveri per classe d'età. Piemonte 2009. Primo ricovero ordinario e day hospital. Tutte le diagnosi.

Abuso e dipendenza da alcol.

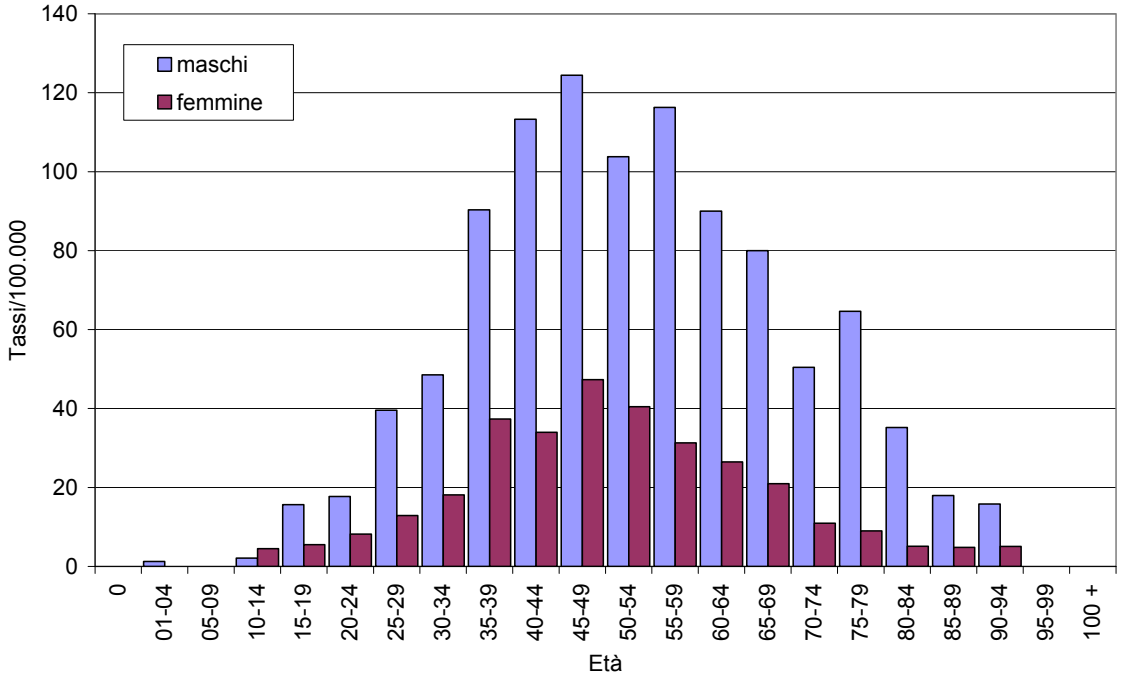

Patologie alcol correlate.

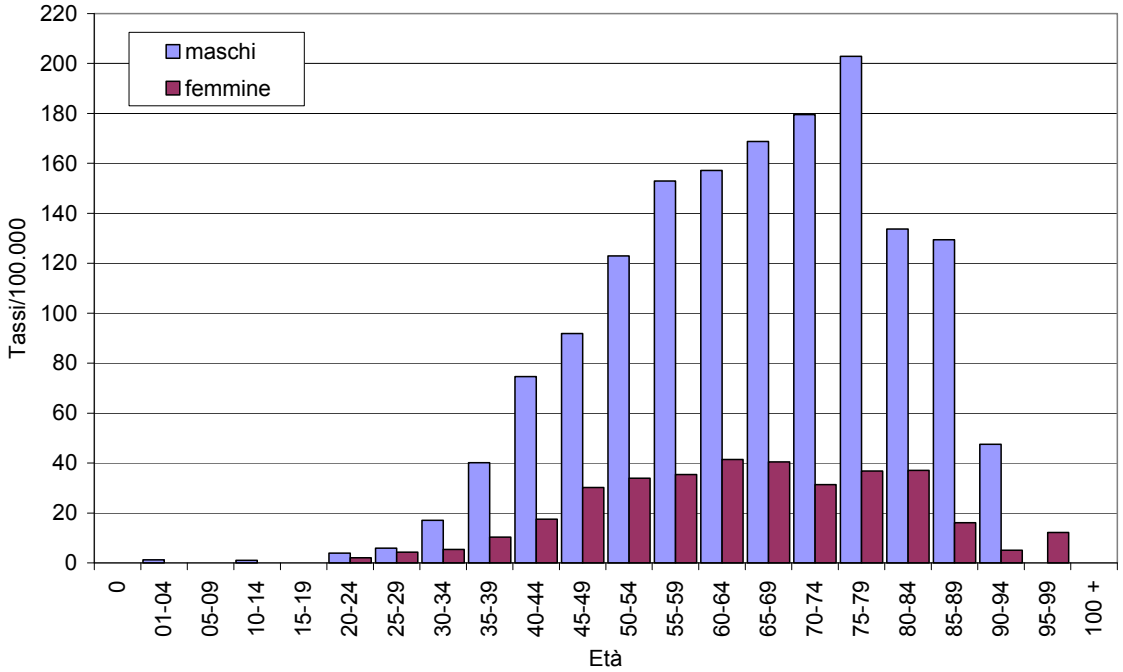

L'analisi dell'andamento dei primi ricoveri è utile per evidenziare un aspetto del fenomeno più vicino all'incidenza. Analizzando l'andamento per età dei primi ricoveri si osserva un progressivo aumento fino alla classe d'età 45-49 anni e quindi una diminuzione nelle età successive nelle diagnosi d'abuso e dipendenza da alcol. Nelle patologie alcol correlate si osserva un progressivo aumento fino alla classe d'età 75-79 anni nei maschi, mentre nelle femmine le differenze risultano essere meno marcate e il picco si raggiunge nella classe d'età 60-64 anni con una diminuzione dei tassi nelle età successive.

Ricoveri per ASL e genere. Piemonte 2009. SDO. Ricovero ordinario e day hospital. Tutte le diagnosi. Non è stato possibile suddividere Torino nelle due ASL a causa della normativa sulla Privacy.

Abuso e dipendenza da alcol.

ASL	Tutti i ricoveri							
	maschi				femmine			
	Osservati	tassi std./ 100.000	rapporto std.	variazione statist.sign.*	Osservati	tassi std./ 100.000	rapporto std.	variazione statist.sign.*
TO1 - TO2	652	151,91	134	+	282	59,17	146	+
TO3	292	102,90	91		73	23,92	59	-
TO4	281	111,42	99		119	44,83	109	
TO5	151	101,26	90		41	25,84	63	-
VC	73	84,70	75		26	28,96	70	
BI	74	86,86	76		34	37,49	92	
NO	102	60,49	54	-	41	22,92	56	-
VCO	97	113,23	100		33	36,53	89	
CN1	317	157,38	140	+	112	54,42	134	
CN2	109	134,88	118		20	23,95	58	-
AT	65	65,24	57	-	28	26,42	65	
AL	211	95,76	85		121	52,68	128	
Piemonte	2.424	112,63	100		930	40,66	100	

* Rapporto standardizzato statisticamente significativo rispetto alla media regionale: in eccesso (+) o in difetto (-).

ASL	Primi ricoveri							
	maschi				femmine			
	Osservati	tassi std./ 100.000	rapporto std.	variazione statist.sign.*	Osservati	tassi std./ 100.000	rapporto std.	variazione statist.sign.*
TO1 - TO2	354	82,24	123	+	141	29,64	142	+
TO3	167	58,90	88		43	14,11	68	-
TO4	162	64,39	96		52	19,58	93	
TO5	89	59,76	90		22	13,98	66	
VC	42	48,39	73	-	12	13,27	63	
BI	50	58,13	87		14	15,32	73	
NO	65	38,87	58	-	28	15,71	76	
VCO	75	87,55	131	+	15	16,58	79	
CN1	187	92,63	139	+	57	27,70	132	+
CN2	61	75,58	112		13	15,58	73	
AT	49	49,20	73	-	17	16,01	77	
AL	130	58,78	88		63	27,29	130	
Piemonte	1.431	66,49	100		477	20,85	100	

* Rapporto standardizzato statisticamente significativo rispetto alla media regionale: in eccesso (+) o in difetto (-).

Nel corso del 2009 sono stati effettuati complessivamente 3.354 ricoveri per abuso e dipendenza da alcol (1.908 primi ricoveri), con un incremento di 39 unità rispetto al 2008 (18 primi ricoveri in più). Si osserva, come negli anni precedenti, una maggiore frequenza nei maschi: 2,6 volte in termini di valori assoluti e 2,8 volte in termini di tassi standardizzati.
Stratificando per le diverse ASL regionali e per genere i ricoveri totali e analizzando il rapporto standardizzato tra tassi, emerge che nella TO1-TO2 e CN1 vi è, nei maschi, un eccesso di ricoveri, mentre nelle ASL NO e AT il rapporto standardizzato è inferiore alla media regionale. Per quanto riguarda le femmine nelle ASL TO1-TO2 vi è un eccesso di ricoveri, mentre nelle ASL TO3, TO5, NO e CN2 il rapporto standardizzato è inferiore alla media regionale.
Anche dall'analisi dei soli primi ricoveri emergono delle differenze su base regionale. I risultati mostrano un eccesso per i maschi nelle ASL TO1-TO2, VCO e CN1 e una minore frequenza nelle ASL di VC, NO e AT rispetto alla media del Piemonte. Nelle femmine le ASL TO1-TO2 e CN1 mostrano un eccesso di ricoveri, mentre l'ASL TO3 presenta un rapporto standardizzato di primi ricoveri inferiore alla media regionale.

Patologie alcol correlate.

ASL	Tutti i ricoveri							
	maschi				femmine			
	Osservati	tassi std./ 100.000	rapporto std.	variazione statist.sign.*	Osservati	tassi std./ 100.000	rapporto std.	variazione statist.sign.*
TO1 - TO2	692	160,86	112	+	217	45,20	127	+
TO3	396	139,85	97		97	32,45	91	
TO4	384	153,36	106		119	45,80	127	
TO5	141	96,10	67	-	45	29,99	83	
VC	165	185,35	130	+	26	27,30	77	
BI	115	130,37	91		38	39,63	112	
NO	181	114,32	79	-	51	29,69	83	
VCO	199	233,01	162	+	42	45,71	128	
CN1	247	122,48	85	-	58	28,41	80	
CN2	138	172,86	119		18	21,58	61	
AT	140	136,71	95		24	22,41	63	-
AL	284	123,94	86		79	32,91	92	
Piemonte	3.082	143,21	100		814	35,59	100	

* Rapporto standardizzato statisticamente significativo rispetto alla media regionale: in eccesso (+) o in difetto (-).

ASL	Primi ricoveri							
	maschi				femmine			
	Osservati	tassi std./ 100.000	rapporto std.	variazione statist.sign.*	Osservati	tassi std./ 100.000	rapporto std.	variazione statist.sign.*
TO1 - TO2	360	83,60	103		107	22,21	107	+
TO3	234	83,19	102		51	17,27	83	
TO4	216	86,59	106		61	23,50	113	
TO5	81	55,52	69	-	34	22,35	109	
VC	92	103,61	127	+	21	21,90	107	
BI	67	76,16	93		24	24,58	121	
NO	110	69,67	85		32	18,55	90	
VCO	123	143,94	177	+	21	22,87	110	+
CN1	163	80,85	99		34	16,56	80	
CN2	52	64,15	79		12	14,49	70	
AT	78	75,56	93		19	17,71	85	
AL	170	74,16	91		57	23,65	113	
Piemonte	1.746	81,13	100		473	20,68	100	

* Rapporto standardizzato statisticamente significativo rispetto alla media regionale: in eccesso (+) o in difetto (-).

Nel 2009 sono stati effettuati 3.896 ricoveri per patologie alcol correlate (2.219 primi ricoveri). Si osserva una maggiore frequenza nei maschi: 3,8 volte in termini di valori assoluti e 4,0 volte in termini di tassi standardizzati.
Stratificando per le diverse ASL regionali e per genere i ricoveri totali e analizzando il rapporto standardizzato tra tassi, emerge nel 2009 un eccesso di ricoveri tra i maschi nelle ASL TO1-TO2, VC e VCO, e una minore frequenza nelle ASL TO5, NO e CN1. Nelle femmine l'ASL TO1-TO2 mostra un eccesso di ricoveri mentre l'ASL AT ha un tasso standardizzato inferiore alla media regionale.
Dall'analisi dei primi ricoveri le ASL VC e VCO presentano un eccesso di ricoveri tra i maschi ed la TO5 una frequenza minore. Per quanto riguarda le femmine le differenze statisticamente significative interessano le ASL TO1-TO2 e VCO con un valore in eccesso rispetto alla media regionale.

Ricoveri per reparto. Piemonte 2009. SDO. Ricovero ordinario e day hospital. Diagnosi principale e secondaria. Reparti con almeno 10 ricoveri.

Abuso e dipendenza da alcol.

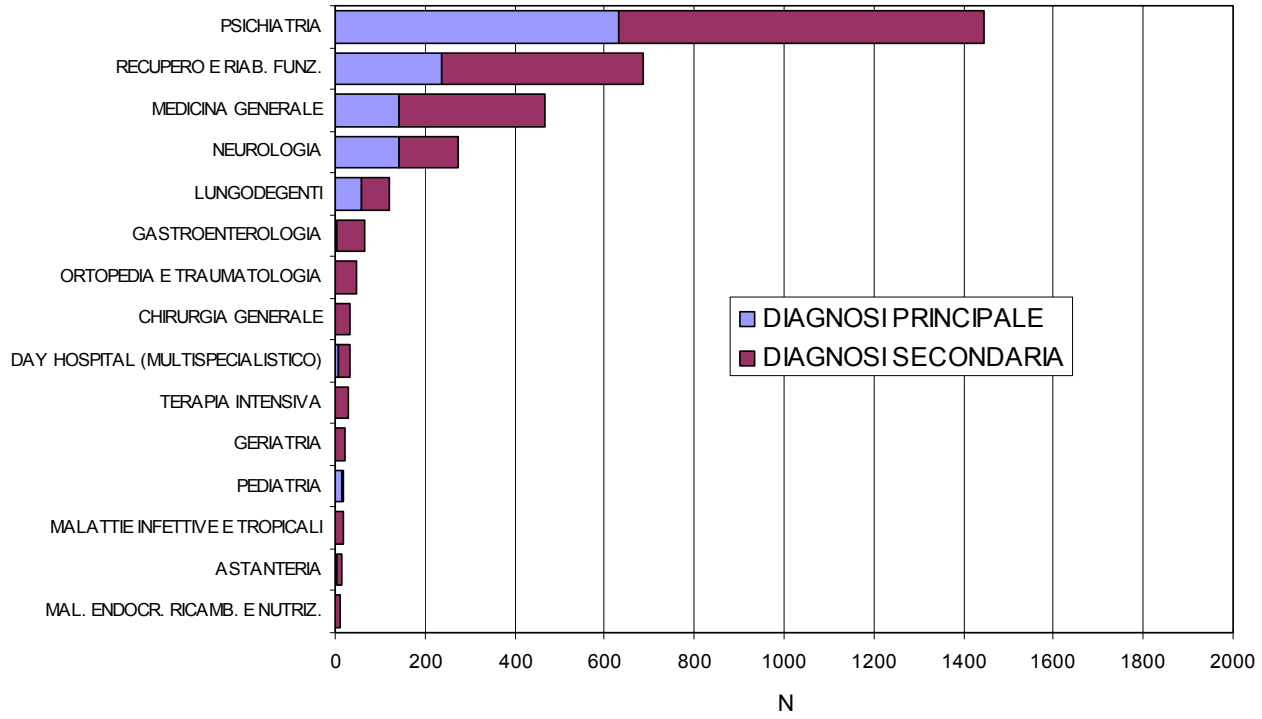

Patologie alcol correlate

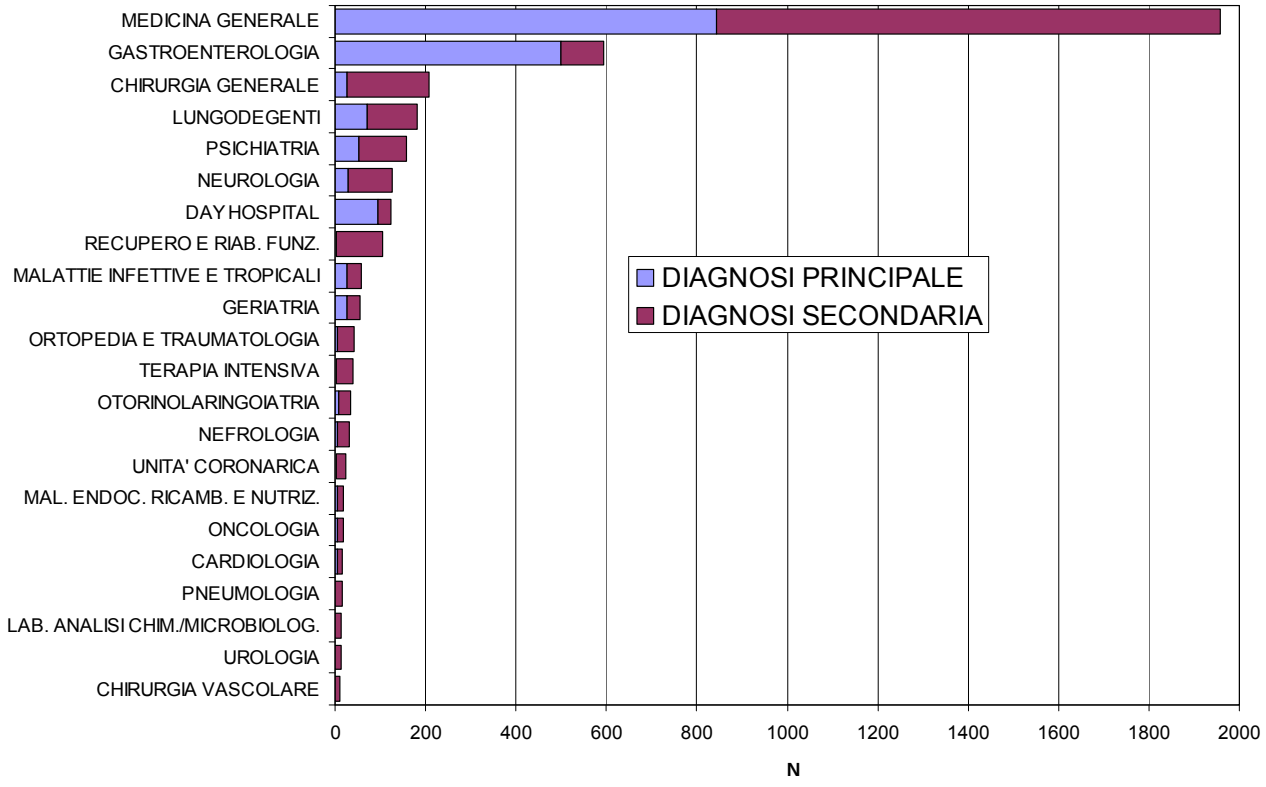

La psichiatria, con circa il 50% del totale dei ricoveri, continua ad essere il reparto di riferimento per i ricoveri legati alla dipendenza e all'abuso di alcol. Nel 2009 i 1.252 ricoveri con diagnosi principale d'abuso e dipendenza da alcol, la cui durata media è stata di 20 giorni, sono stati effettuati principalmente nei reparti di psichiatria (n=631), recupero e riabilitazione funzionale (n=239), neurologia (n=144) e medicina generale (n=142). Sono stati effettuati altri 2.099 ricoveri con diagnosi secondaria di abuso e dipendenza da alcol, la cui durata media è stata di 18 giorni, principalmente nei reparti di psichiatria (n=816), recupero e riabilitazione funzionale (n=447), medicina generale (n=325) e neurologia (n=130).
I 1.714 ricoveri con diagnosi principale di patologie alcol correlate, la cui durata media è stata di 11 giorni, sono stati effettuati principalmente nei reparti di medicina generale (n=843), gastroenterologia (n=500), day hospital multispecialistico (n=95), lungodegenti (n=70) e psichiatria (n=53). Sono stati effettuati altri 2.190 ricoveri con diagnosi secondaria di patologie alcol correlate, la cui durata media è stata di 15 giorni, principalmente nei reparti di: medicina generale (n=1.116), chirurgia generale (n=182), lungodegenti (n=111), psichiatria (n=106), recupero e riabilitazione funzionale (n=103), neurologia (n=95) e gastroenterologia (n=93). Come già riscontrato nel 2007 e 2008 il 63% dei ricoveri per dipendenza ed abuso da alcol sono segnalati come diagnosi secondarie, nel 2005 erano il 48%: il dato è di difficile interpretazione.
Altro dato da segnalare è rappresentato dal progressivo spostamento negli anni dei ricoveri con diagnosi principale di dipendenza e abuso di alcol dal reparto di psichiatria a quello di recupero e riabilitazione funzionale. Nel 2008 i ricoveri con diagnosi principale di dipendenza e abuso di alcol nel reparto di recupero e riabilitazione funzionale erano stati 89, pari al 7% del totale, in quello di psichiatria 811, pari al 66%. Nel 2009 sono stati rispettivamente 239 pari al 19% dei ricoveri effettuati (con un incremento del 268% rispetto al 2008) e 631 pari al 50%. La totalità di questa tipologia di ricoveri, ad esclusione dei 21 ricoveri extra-regionali è stata effettuata in quattro case di cura convenzionate (S. Michele, Ville Turina Amione, S. Giorgio, Città di Bra) e un presidio (Beata Vergine Consolata), evidenziando un probabile cambiamento organizzativo da parte di queste strutture sanitarie nella gestione di questi pazienti.
Viene confermata anche nel 2009 l'ampia dispersione dei ricoveri per abuso e dipendenza da alcol tra diverse tipologie di reparto e tra diversi presidi ospedalieri e case di cura.

Ricoveri per abuso e dipendenza da alcol e patologie alcol correlate per reparto. Piemonte 2009. SDO. Ricovero ordinario e day hospital. Diagnosi principali e secondarie.

Reparto	Alcol dipendenza e abuso				Alcol correlate			
	diagnosi principale	*% in strutture convenzionate*	diagnosi secondarie	*% in strutture convenzionate*	diagnosi principale	*% in strutture convenzionate*	diagnosi secondarie	*% in strutture convenzionate*
PSICHIATRIA	631	*61,3*	816	*33,2*	53	*28,3*	106	*50,9*
RECUPERO E RIABILITAZIONE FUNZIONALE	239	*70,3*	447	*19,9*	2	*100,0*	103	*33,0*
NEUROLOGIA	144	*47,9*	130	*11,5*	30	*13,3*	95	*6,3*
MEDICINA GENERALE	142	*2,8*	325	*4,3*	843	*5,1*	1116	*5,2*
LUNGODEGENTI	60	*83,3*	61	*39,3*	70	*40,0*	111	*46,8*
PEDIATRIA	16		3		1		1	
DAY HOSPITAL (MULTISPECIALISTICO)	6		26		95		28	
ASTANTERIA	5		8		1		8	
GASTROENTEROLOGIA	3		63		500		93	
ORTOPEDIA E TRAUMATOLOGIA	1		45		6		37	
GERIATRIA	1		21		25		31	
MALATTIE INFETTIVE E TROPICALI	1		18		25		32	
MALATTIE ENDOCR, RICAMB. E NUTRIZ.	1		10		5		14	
PNEUMOLOGIA	1		4		0		16	
TOSSICOLOGIA	1		0		0		0	
CHIRURGIA GENERALE	0		33	*6,1*	25	*4,0*	182	*5,5*
TERAPIA INTENSIVA	0		31		2		37	
OTORINOLARINGOIATRIA	0		8		9		25	
CARDIOLOGIA	0		7		5	*60,0*	12	
CHIRURGIA TORACICA	0		6		0		9	
UROLOGIA	0		5		1		12	*8,3*
CHIRURGIA VASCOLARE	0		4		0		10	
NEUROCHIRURGIA	0		4		0		3	
DERMATOLOGIA	0		4		0		6	
DETENUTI	0		4		0		3	
CARDIOCHIRURGIA	0		3	*33,3*	0		2	
ONCOLOGIA	0		3		4		14	
CHIRURGIA MAXILLO FACCIALE	0		2		0		0	
NEFROLOGIA	0		2		5		26	
UNITA' CORONARICA	0		2		3		20	
CHIRURGIA PLASTICA	0		1		0		2	
NEUROPSICHIATRIA INFANTILE	0		1		0		0	
OSTETRICIA E GINECOLOGIA	0		1		0		5	
LAB. ANALISI CHIMICOCLI/MICROBIOLOG.	0		1		0		13	
OCULISTICA					2		5	
EMATOLOGIA					1		6	
PENSIONANTI					1		1	
MEDICINA DEL LAVORO					0		1	
ODONTOIATRIA E STOMATOLOGIA					0		2	
RADIOTERAPIA					0		2	
REUMATOLOGIA					0		1	
Totale	1.252	*54,2*	2.099	*19,8*	1.714	*5,6*	2.190	*9,8*

Ricoveri di residenti per abuso e dipendenza da alcol per reparto e istituto di cura. Piemonte 2009.

SDO. Ricovero ordinario e day hospital. Diagnosi principale e secondaria. Reparti e/o istituti con almeno 10 ricoveri complessivi per questo gruppo diagnostico. Nei totali di riga e di colonna e nel totale complessivo sono conteggiati anche i reparti e i presidi non inclusi nella tabella.

Istituto di cura	Reparto																								
	Diagnosi principale							Diagnosi secondaria																	
	MED. GENERALE	NEUROLOGIA	PEDIATRIA	PSICHIATRIA	REC. RIAB. FUNZ.	LUNGODEGENTI	Totale	DAY HOSPITAL	CHIR. GENERALE	MAL. END. RIC. NUTR.	GERIATRIA	MAL. INF. TROPICALI	MED. GENERALE	NEUROLOGIA	ORTOP. TRAUMAT.	PSICHIATRIA	TERAPIA INTENSIVA	REC. RIAB. FUNZ.	GASTROENTER.	LUNGODEGENTI	Totale
C.d.C. VILLA CRISTINA TORINO				194			194									155					155
C.d.C. S. MICHELE BRA				19	66	5	90									13		25		3	41
FUORI REGIONE	11	6	2	25	21		79		2			2	9	1	1	45		3	2		75
C.d.C. VILLA PATRIZIA PIOSSASCO				72			72									24					24
OSP. S.CROCE E CARLE CUNEO	14	5		51			71	1		4	2	1	22	6	5	19	2		28		97
C.d.C. VILLE TURINA AMIONE S.MAURIZIO				13	49	6	68									12		14		4	30
C.d.C. VILLE AUGUSTA BRUINO				65			65									34					34
C.d.C. SALUS-ALESSANDRIA		64					64							13							13
C.d.C. S. GIORGIO-VIVERONE					26	32	58											25		3	28
PRES. BEATA VER. CONSOLATA-S.MAURIZIO C.SE					50	2	52											342		15	357
CIOV-OSP. EVANGELICO VALDESE-TORINO		34					34							3							3
C.d.C. CITTA' DI BRA				2	27	3	32									5		14		3	22
OSP. CIVILE E.AGNELLI		6		16			22						3	8	2	11	2				26
OSP. MAGGIORE SS.ANNUNZIATA-SAVIGLIANO	2		1	18			21						3	2	3	23	2				33
OSP. SANT'ANDREA-VERCELLI			2	17			19		1				5	3	2	9		1		1	22
OSP. CIVILE DI SALUZZO	19						19		1		1		19		4		1				26
OSP. MARIA VITTORIA-TORINO	13			3			16		2				14	14		41	1		1		75
OSP. CIVILE-IVREA		4		12			16		3	1			2	7	2	25	1				41
C.d.C. VILLA DI SALUTE-TROFARELLO				16			16									26					26
CENTRO ORTOPEDICO DI QUADRANTE-OMEGNA	14						14		1				12								13
OSP. MAURIZIANO UMBERTO I -TORINO		1		5		4	14			5			8	10	3	18	1		31	7	83
OSP. S. SPIRITO CASALE	1	3		9			13							4		7	1				12
OSP. SS ANTONIO E MARGHERITA TORTONA	2	9					12		2				4	11			2				19
AZ. OSP. MAGGIORE DELLA CARITA'-NOVARA		1		11			12						4	4	1	10	1				23
OSP. SS. ANTONIO E BIAGIO-ALESSANDRIA	2			10			12					1	5	2		35	2		1		51
OSP. S.S. TRINITA'-BORGOMANERO				11			11						2	3	1	18	2				26
OSP. SANTO SPIRITO-BRA	9					2	11		4				14							1	19
OSP. S. CROCE-MONCALIERI	1		4	5			10						7		2	26					36
OSP. SAN GIACOMO NOVI	1			9			10		1				1	2		6	1				11
NUOVO OSPEDALE CEVA	10						10						7				1	2			10
AZIENDA OSPEDALIERA S.LUIGI-ORBASSANO				9			9	1			1		8	5	1	19				1	39
OSP. CIVICO DI S.LAZZARO-ALBA			1	7			8		3				10	2	1	19				1	37
OSPEDALE SS.PIETRO E PAOLO-BORGOSESIA	4		3				7						9		1						10
STABILIMENTO OSPEDALIERO-CIRIE'	1			6			7						11	1		21					34
OSP. DEGLI INFERMI-BIELLA	1	2		4			7				1	3	13	4	1	19					41
OSP. S.BIAGIO-DOMODOSSOLA	6						6		1				4	4	2						15
STABILIMENTO OSPEDALIERO-VERBANIA	1		1	4			6		1			3	4			16					29
OSP. DEGLI INFERMI-RIVOLI	2			4			6		1				5		1	23					31
OSP. S.GIOV.BATTISTA MOLINETTE-TORINO	4			2			6		5		1		28	10	1	72	3				138
OSP. CIVICO-CHIVASSO	2	3					5						7	5	3	5					20
OSP. TORINO NORD EMERGENZA S. G. BOSCO-TO				4			4						13			11	2				26
OSP. CIVILE-ASTI	1			2			3						11	2	1	6	2			2	26
OSP. MAGGIORE-CHIERI	1						1						7		1		3				11
OSP. MARTINI-TORINO		1					1						2	2	1	16					22
OSP. MAURIZIANO/STAB. OSP.-LANZO T.SE	1						1	14					3								17
OSP. CIVILE DI MONDOVI'	1						1						4		2	25	1				33
OSP. CVILE-CUORGNE'											15		1								16
PRESIDIO COTTOLENGO - TORINO													6		1			1		2	12
OSP. S. GIOVANNI ANTICA SEDE-TORINO								10													10
Totale	142	144	16	631	239	60	1.252	26	33	10	21	18	325	130	45	816	31	447	63	61	2.099

Ricoveri di residenti per patologie alcol correlate per reparto e istituto di cura. Piemonte 2009.

SDO. Ricovero ordinario e day hospital. Diagnosi principale e secondaria. Reparti e/o istituti con almeno 10 ricoveri complessivi per questo gruppo diagnostico. Nei totali di riga e di colonna e nel totale complessivo sono conteggiati anche i reparti e i presidi non inclusi nella tabella.

Reparto	Diagnosi principale										Diagnosi secondaria																						
Istituto di cura	DAY HOSPITAL	CHIRURGIA GENERALE	GERIATRIA	MAL. INF. E TROPICALI	MEDICINA GENERALE	NEUROLOGIA	PSICHIATRIA	GASTROENTEROLOGIA	LUNGODEGENTI	Totale	DAY HOSPITAL	CARDIOLOGIA	CHIRURGIA GENERALE	MAL. END, RIC. E NUTR.	GERIATRIA	MAL. INF. E TROPICALI	MEDICINA GENERALE	NEFROLOGIA	NEUROLOGIA	ORTO. E TRAUMA.	ORL	PSICHIATRIA	UROLOGIA	TERAPIA INTENSIVA	UNITA' CORONARICA	DERMATOLOGIA	REC. E RIAB. FUNZ.	GASTROENTEROLOGIA	LUNGODEGENTI	ONCOLOGIA	PNEUMOLOGIA	LAB. ANALISI CHI./MIC.	Totale
OSP. MAURIZIANO UMBERTO I -TORINO					5		2	234	3	248			2	2	5			9		2			1			1		7	2		1		34
OSP. S.GIOV.BATTISTA -TORINO		2	3		65			115		190			36	1	3	8		67		5		6	6	1	3			47		2			195
OSP. SS ANTONIO E BIAGIO-ALESSANDRIA					27	2	2	41		74			10				2	39		4			1		1			1			1		64
OSP. SANT'ANDREA-VERCELLI	9			4	41		2		5	64			1				1	8	1	1		1	3		2		1		1	1	1		23
AZ. OSP. MAGG. DELLA CARITA' NOVARA		1			47		2	14		64		1	6	3	1		4	41	2	1	1		2	1	2	1		12			1		81
OSP. MAURIZIANO/STABILIMENTO	23				32				5	60	4							36								1	1		8				50
OSP. S. GIOVANNI BOSCO-TORINO	27		1		25		5			59	1	1	8			1		38		3	3		1	1	3						1		61
AZ. OSP. SCROCE E CARLE-CUNEO	1		1		12	3	1	33		52		2	3	1	2		2	29	3	3	2	3	2	1		4		7			1		67
OSP. MARIA VITTORIA-TORINO	10		1		22		1	17		51	2		2			2		19		2			1		3			9					40
CENTRO ORT. DI QUAD.-OMEGNA					45					45			1					37									1						39
OSP. S SPIRITO CASALE		1		8	23	1	6	4	1	44		1	2				4	21		4	1	3	1		1	1	1			2			43
FUORI REGIONE		1			22	1	4	9		40			7	1	1		2	31					4		1	1	10	4		1	2		76
OSP. DEGLI INFERMI-BIELLA			2	2	30	2			2	38			4	2		1		52	2	1			4	1	3	1	2	3	4	2	1		84
OSP. CIVILE-ASTI			2	5	14	5	4		2	36			1				2	30		3	3	1			2		1			1		1	45
STABILIMENTO OSPEDALIERO-CIRIE'	1	3			25	5				35	1		3					19	2	5		1		1	1	2						1	36
PRESIDIO GRADENIGO-TORINO					2			32		34			2					6			1							2					11
OSP. CIVILE-CUORGNE'	14	1	11		6					32	2		4			12		6			2												27
OSP. CIVILE EAGNELLI					29					30		1	5					42		7	2	1	4		1	1						1	65
OSP. CIVICO DI SLAZZARO-ALBA					26				2	30			4					32	11			1	5	1					6				62
OSP. CIVILE-IVREA		1			20	4	1			27			8		1			42	1	5	3	2	4	1	1					1			71
STABILIMENTO OSP.-VERBANIA		1		1	22					24		1	2				10	28	2		2		1			1				2			49
AZ. OSP. SLUIGI-ORBASSANO	3	3	1		10		2	1		24	4		1					15		3	3	2	4	1	2			1	1		7	7	57
OSP. S CROCE-MONCALIERI					19		1			21		2						13			3				2								20
C.d.C. VILLA MARIA PIA-TORINO					18					21								29						1									30
OSP. CIVILE DI SALUZZO			2		15				2	19			7			4		25			2												38
OSP. SSPIETRO E PAOLO-BORGOSESIA					18					18			3					38				1			1							1	44
OSP. SBIAGIO-DOMODOSSOLA					16					17			4					28		1	1	1			1								36
OSP. SANTO SPIRITO-BRA		1			15				1	17			3					27											2				32
OSP. MAGGIORE-CHIERI					12					15			1					14	1														16
PRES. OSP. RIUNITO - VENARIA	3				12					15	2		1					4											2				9
OSP. SS TRINITA'-BORGOMANERO	2				11		1			14								9	1	2	4		5										21
OSP. SS ANTONIO E MARGHERITA TORTONA		1			11	1				14			3					22		7	1			1	1								35
OSP. CIVILE-SUSA		1			13					14			3					17			1												21
OSP. CIVICO-CHIVASSO					12	1				13			4					32		1					2					2			41
CIOV-OSP EVANGELICO VALDESE-TORINO					12					12			2		1			9		26													38
OSP. DEGLI INFERMI-RIVOLI		3			9					12			10					32						1	3	3							49
OSP. CIVILE DI MONDOVI'					11					11		1	4					13			1					1							20
C.d.C. VILLA CRISTINA-TORINO							11			11													44										44
OSP. SAN GIACOMO NOVI		1			6	1	1		1	10		1	3					4		1													9
C.d.C. VILLA IGEA-ACQUI TERME					10					10																							
OSP. MARTINI-TORINO											3		1			1		7		1	1		2										16
OSP. DI NIZZA E CANELLI-NIZZA MTO																		16															16
OSP. SLORENZO-CARMAGNOLA													1					19							1				2				23
OSP. MAGGIORE SSANNUNZIATA											1		1					13				2	1			2							21
C.d.C. ISTITUTO CLIMATICO-ROBILANTE																											2		14				16
C.d.C. SLUCA-PECETTO													10					5															15
C.d.C. VILLA IDA-LANZO TSE																											1		12				13
OSP. SS TRINITA'-ARONA													1					28		1							1						31
PRESIDIO DI CARAGLIO CN1																													10				10
C.d.C. S MICHELE-BRA																							4				11						15
PRES BEATA V. C.-SMAURIZIO CSE																											29		2				31
C.d.C. VILLA IGEA-ACQUI TERME																		12															12
FOND. S. MAUGERI-VERUNO																											12						12
Totale	95	25	25	25	843	30	53	500	70	1.714	28	12	182	10	14	31	32	1116	26	95	37	25	106	12	37	20	103	93	111	14	16	13	2.190

ALCOLOGIA: PERSONALE

Al 31 dicembre 2010 le unità di personale dedicate all'attività clinica in alcologia sono 449 con un orario medio di 34 ore a settimana, solo 41 dei quali sono "esclusivamente addetti" all'alcologia. Gli operatori sono prevalentemente di ruolo e a tempo pieno, 52 sono convenzionati con un orario medio di 27 ore e 84 sono a tempo parziale con un orario medio di 23 ore. I dati sono simili a quelli del 2009.

Personale addetto al trattamento della dipendenza da alcol, per qualifica e sede operativa. Piemonte 2009 e 2010.

Sistema informativo "Dati anagrafici delle strutture pubbliche per le dipendenze patologiche". La tabella descrive il personale per sede operativa: se la stessa persona lavora in più sedi è conteggiata in ciascuna.

ASL	ANNO 2009 Sede operativa	Amministrativo	Assistente sanitario	Assistente sociale	Educatore professionale	Infermiere professionale	Medico	Psicologo	Altro	Totale
TO1	PASSALACQUA	1	1	1	4	3	6	5	0	21
	LOMBROSO	1	0	1	3	1	3	4	0	13
	MONTEVIDEO	1	0	1	2	2	4	4	0	14
	ALCOLOGIA FARINELLI	0	0	2	2	1	2	3	0	10
	ALCOLOGIA NOMIS COSSILLA	0	1	1	1	1	1	1	0	6
	ALCOLOGIA MONTE ORTIGARA	0	0	0	1	5	2	1	0	9
TO2	ALCOLOGIA MONTALE	0	0	1	3	0	3	2	0	9
	ALCOLOGIA ARTISTI	0	0	1	5	2	3	5	0	16
TO3	COLLEGNO	0	0	0	3	0	1	1	0	5
	RIVOLI	0	0	0	2	0	0	1	3	6
	AVIGLIANA	0	0	0	2	0	0	1	3	6
	VENARIA REALE	0	0	2	1	1	1	2	0	7
	GIAVENO	1	1	3	2	5	4	3	0	19
	BEINASCO	0	0	1	2	1	1	1	0	6
	PEROSA ARGENTINA	1	0	2	3	4	3	4	1	18
	TORRE PELLICE	1	0	3	3	2	3	3	0	15
	PINEROLO	1	0	1	2	3	2	2	0	11
TO4	CIRIE'	1	1	1	1	5	4	2	0	15
	LANZO TORINESE	0	0	0	1	0	1	1	0	3
	CHIVASSO	1	0	1	4	5	4	5	0	20
	ALCOLOGIA	1	0	0	0	1	1	0	0	3
	RIVAROLO	1	0	2	1	4	2	2	0	12
	IVREA	1	0	2	1	5	3	2	0	14
	CALUSO	0	0	1	1	2	1	1	0	6
TO5	CARMAGNOLA	0	0	1	1	2	2	2	0	8
	MONCALIERI	0	0	3	2	4	3	3	0	15
	NICHELINO	0	0	2	1	2	1	2	1	9
	ALCOLOGIA TABACCO CHIERI	0	1	1	0	1	1	3	1	8
VC	VERCELLI	0	0	2	2	5	4	0	1	14
	BORGOSESIA	1	0	3	2	3	1	0	0	10
BI	BIELLA	1	0	2	3	5	4	4	0	19
	COSSATO	1	0	2	2	4	2	2	0	13
NO	ALCOLOGIA NOVARA	0	0	1	1	1	1	1	0	5
	ALCOLOGIA TRECATE	0	0	1	1	1	1	0	0	4
	ALCOLOGIA ARONA	0	0	1	1	2	0	0	0	4
	ALCOLOGIA BORGOMANERO	0	0	1	1	1	1	1	0	5
VCO	VERBANIA	1	0	2	0	3	3	2	0	11
	DOMODOSSOLA	1	0	1	1	3	4	1	0	11
	GRAVELLONA TOCE	0	0	0	1	2	2	1	0	6
CN1	CUNEO	1	0	4	5	3	7	5	0	25
	DRONERO	0	0	0	1	0	1	1	0	3
	BOVES	0	0	1	2	0	1	0	0	4
	MONDOVÌ	1	0	4	3	1	3	1	1	14
	ALCOLOGIA FOSSANO	1	0	1	2	2	1	2	0	9
	ALCOLOGIA SALUZZO	1	0	1	2	1	1	2	0	8
CN2	BRA	0	0	2	2	3	2	0	0	9
	ALBA	2	0	3	5	4	3	3	3	23
AT	ASTI	1	0	4	4	4	5	4	1	23
	NIZZA MONFERRATO	0	0	1	1	2	2	1	0	7
AL	TORTONA	0	0	1	1	2	1	2	0	7
	ALCOLOGIA ALESSANDRIA	0	1	2	1	0	0	2	0	6
	VALENZA	1	0	1	2	2	1	1	0	8
	CASALE MONFERRATO	1	0	2	7	4	1	4	0	19
	NOVI LIGURE	0	0	2	2	2	2	2	0	10
	OVADA	0	0	0	2	1	1	2	0	6
	ACQUI TERME	0	0	0	2	2	1	1	0	6

ASL	ANNO 2010 Sede operativa	Amministrativo	Assistente sanitario	Assistente sociale	Educatore professionale	Infermiere professionale	Medico	Psicologo	Altro	Totale
TO1	PASSALACQUA	1	1	1	5	3	6	5	0	22
	LOMBROSO	1	0	1	3	3	3	4	0	15
	MONTEVIDEO	1	0	1	1	2	4	4	0	13
	ALCOLOGIA FARINELLI	0	0	2	1	1	2	3	0	9
	ALCOLOGIA NOMIS COSSILLA	0	1	1	1	1	1	1	0	6
	ALCOLOGIA MONTE ORTIGARA	0	0	0	1	5	2	1	0	9
TO2	ALCOLOGIA MONTALE	0	0	1	3	0	3	2	0	9
	ALCOLOGIA ARTISTI	0	0	1	5	2	3	5	0	16
TO3	COLLEGNO	1	0	2	3	4	4	4	1	19
	RIVOLI	1	0	3	3	2	3	3	0	15
	AVIGLIANA	1	0	1	3	3	3	2	0	13
	VENARIA REALE	0	0	2	2	2	2	3	0	11
	GIAVENO	0	0	1	2	1	1	2	0	7
	BEINASCO	1	0	1	5	3	5	4	3	22
	PEROSA ARGENTINA	0	0	1	1	1	1	2	0	6
	TORRE PELLICE	1	0	1	2	1	1	2	0	8
	PINEROLO	1	1	3	2	5	4	3	0	19
TO4	CIRIE'	1	1	1	1	5	4	2	0	15
	LANZO TORINESE	0	0	0	1	0	1	1	0	3
	CHIVASSO	1	0	1	4	5	4	5	0	20
	ALCOLOGIA	1	0	0	0	1	1	0	0	3
	RIVAROLO	1	0	2	1	4	2	2	0	12
	IVREA	1	0	2	1	5	3	2	0	14
	CALUSO	0	0	1	1	2	1	1	0	6
TO5	CARMAGNOLA	0	0	1	1	2	2	2	0	8
	MONCALIERI	0	0	3	2	4	3	3	0	15
	NICHELINO	0	0	2	1	2	1	2	1	9
	ALCOLOGIA TABACCO CHIERI	0	1	1	0	1	1	3	1	8
VC	VERCELLI	1	0	1	2	5	4	0	1	14
	BORGOSESIA	1	0	2	2	2	1	0	0	8
BI	BIELLA	1	0	2	3	5	4	4	0	19
	COSSATO	1	0	2	2	3	3	2	0	13
NO	ALCOLOGIA NOVARA	0	0	1	1	1	1	0	0	4
	ALCOLOGIA TRECATE	0	0	1	1	1	1	0	0	4
	ALCOLOGIA ARONA	0	0	1	1	2	0	0	0	4
	ALCOLOGIA BORGOMANERO	0	0	1	1	1	1	1	0	5
VCO	VERBANIA	1	0	2	0	3	2	2	0	10
	DOMODOSSOLA	1	0	1	2	3	2	1	0	10
	GRAVELLONA TOCE	0	0	0	1	2	2	1	0	6
CN1	CUNEO	1	0	5	5	3	7	5	0	26
	DRONERO	0	0	0	1	0	1	1	0	3
	BOVES	0	0	1	2	0	1	0	0	4
	MONDOVÌ	1	0	4	3	1	3	1	1	14
	ALCOLOGIA FOSSANO	1	0	1	2	2	1	2	0	9
	ALCOLOGIA SALUZZO	1	0	1	2	1	1	2	0	8
CN2	BRA	0	0	2	2	3	2	0	0	9
	ALBA	2	0	3	5	4	3	3	3	23
AT	ASTI	1	0	4	3	4	5	4	1	22
	NIZZA MONFERRATO	0	0	1	1	2	2	1	0	7
AL	TORTONA	0	0	1	1	2	1	2	0	7
	ALCOLOGIA ALESSANDRIA	0	1	2	1	0	0	2	0	6
	VALENZA	1	0	1	2	2	1	1	0	8
	CASALE MONFERRATO	1	0	2	7	4	1	4	0	19
	NOVI LIGURE	0	0	2	1	2	2	2	0	9
	OVADA	0	0	0	1	1	1	1	0	4
	ACQUI TERME	0	0	0	2	2	1	1	0	6

Personale addetto all'attività clinica nelle alcoldipendenze, per qualifica, tipo di rapporto e ASL. Piemonte 2009 e 2010.

Sistema informativo "Dati anagrafici delle strutture pubbliche per le dipendenze patologiche". Le unità di personale sono conteggiate una sola volta all'interno di ciascuna ASL. Di 15 unità di personale non è stato specificato se dedicate o meno all'attività clinica e pertanto non sono state conteggiate nelle tabelle specifiche.

ANNO 2009		Assistente sanitario				Assistente sociale				Educatore professionale				Infermiere professionale				Medico				Psicologo				Altro				Totale				Numero medio ore			
			di cui				di cui				di cui				di cui				di cui				di cui				di cui				di cui				di cui		
ASL	ex ASL	totale	parz. addetti alle alcoldipendenze	convenzionato	tempo parziale	totale	parz. addetti alle alcoldipendenze	convenzionato	tempo parziale	totale	parz. addetti alle alcoldipendenze	convenzionato	tempo parziale	totale	parz. addetti alle alcoldipendenze	convenzionato	tempo parziale	totale	parz. addetti alle alcoldipendenze	convenzionato	tempo parziale	totale	parz. addetti alle alcoldipendenze	convenzionato	tempo parziale	totale	parz. addetti alle alcoldipendenze	convenzionato	tempo parziale	totale	parz. addetti alle alcoldipendenze	convenzionato	tempo parziale	totale	parz. addetti alle alcoldipendenze	convenzionato	tempo parziale
TO1	1					2	2		1	4	4	1		3	3			6	6			5	4	3						20	19	4	1	34	35	28	21
	2	1	1			4	4			4	4		1	10	10		2	5	5	2	1	4	4	2	2	1	1			29	29	4	6	35	35	32	29
TO2	3					1	1			3	3							2	2			1	1							7	7			37	37		
	4					2	2		1	3	2			2	2			3	2	2	1	5	3	5	3					15	11	7	5	28	28	21	15
TO3	5					10	10		5	15	15		5	11	11		1	15	15	4	4	14	14	5	4	3	3	1	1	68	68	10	20	34	34	29	27
	10	1	1		1	6	6		1	5	5		1	6	6		1	6	6			4	4							28	28		4	35	35		27
TO4	6	1	1		1	1	1		1	2	2		1	5	5	2	2	4	4	1	1	3	3							16	16	3	6	33	33	32	26
	7													1	1		1	1												2	1		1	28	18		18
	9					5	5		1	3	3		1	11	11		4	5	5	1		5	5	1						29	29	2	6	34	34	30	28
TO5	8	1			1	4	4		1	2	2			7	6		3	7	6	3		6	4	3	2	1			1	28	22	6	8	31	32	24	19
VC	11					5	5		1	4	3			7	7		3	5	4							1	1			22	20		4	33	33		17
BI	12					4	4	1	1	5	5			9	9		1	6	6	1	1	5	5							29	29	2	3	35	35	25	23
NO	13					4	2		1	5	5			7	6		1	6	4			5	3	2	1					27	20	2	3	36	36	38	26
VCO	14					1	1		1					5	5		1	7	7			3	3							16	16		2	37	37		32
CN1	15					2	1			2	1		1	3	3			3	3			3	3	1	2					13	11	1	3	31	30	20	22
	16					4	4	1	2	3	3		1	1	1		1	3	3			2	2	1	1	1	1	1		14	14	3	5	33	33	23	25
	17					2				4				3	1			2			1									11	1		1	34	36		15
CN2	18					1	1							7	7			3	3			3	3	1	1					14	14	1	1	36	36	21	21
AT	19													2	2			4	4			1	1							7	7			37	37		
AL	20	1				3	3			2	2			4	4			1	1			5	5	3	1					16	15	3	1	34	34	23	4
	21					3	3			6	6			6	6			2	2			2	2							19	19			35	35		
	22					1	1		1	3	3			5	5			4	4	1	1	4	4	2	2					17	17	3	4	35	35	28	30
Piemonte		5	3		3	65	60	2	18	75	68	1	11	115	111	2	21	100	92	15	10	80	73	29	19	7	6	2	2	447	413	51	84				
Numero medio ore		30	29		25	33	33	23	27	34	34	35	26	34	34	35	25	36	37	30	25	32	33	24	20	33	35	33	24	34	34	27	24				

ANNO 2010		Assistente sanitario				Assistente sociale				Educatore professionale				Infermiere professionale				Medico				Psicologo				Altro				Totale				Numero medio ore			
			di cui				di cui				di cui				di cui				di cui				di cui				di cui				di cui				di cui		
ASL	ex ASL	totale	parz. addetti alle alcoldipendenze	convenzionato	tempo parziale	totale	parz. addetti alle alcoldipendenze	convenzionato	tempo parziale	totale	parz. addetti alle alcoldipendenze	convenzionato	tempo parziale	totale	parz. addetti alle alcoldipendenze	convenzionato	tempo parziale	totale	parz. addetti alle alcoldipendenze	convenzionato	tempo parziale	totale	parz. addetti alle alcoldipendenze	convenzionato	tempo parziale	totale	parz. addetti alle alcoldipendenze	convenzionato	tempo parziale	totale	parz. addetti alle alcoldipendenze	convenzionato	tempo parziale	totale	parz. addetti alle alcoldipendenze	convenzionato	tempo parziale
TO1	1					2	2		1	3	3	1		3	3			7	7			5	4	3						20	19	4	1	34	35	28	21
	2	1	1			4	4			4	4		1	10	10		2	5	5	2	1	4	4	2	2	1	1			29	29	4	6	34	34	32	24
TO2	3					1	1			3	2							2	2			1	1							7	6			37	37		
	4					2	2		1	3	2			2	2			3	2	2	1	5	3	5	3					15	11	7	5	28	28	21	15
TO3	5					10	9		5	15	15	1	6	13	12		1	16	16	4	4	14	14	5	4	3	3	1	1	71	69	11	21	32	32	27	23
	10	1	1		1	5	5		1	5	5		1	6	6		1	6	6			4	4							27	27		4	35	35		27
TO4	6	1	1		1	1	1		1	2	2		1	5	5	2	2	4	4	1	1	3	3							16	16	3	6	33	33	32	26
	7													1	1		1	1												2	1		1	28	18		18
	9					5	5		1	3	3		1	11	11		4	5	5			5	5	1						29	29	1	6	35	35	30	28
TO5	8	1			1	4	4		1	2	2			7	6		3	7	6	3		6	4	3	2	1			1	28	22	6	8	31	32	24	19
VC	11					3	3		1	4	3			5	2		2	5	4							1				18	12		3	34	33		23
BI	12					4	4	1	1	5	5			8	8		1	7	7	2		5	5							29	29	3	2	36	36	32	19
NO	13					4	2		1	5	5			7	6		1	6	4			4	2	2	1					26	19	2	3	36	36	38	26
VCO	14					1	1		1	3	3		1	7	7		1	6	6			4	4							21	21		3	36	36		32
CN1	15					2	1			2	1		1	3	3			3	3			3	3	1	2					13	11	1	3	31	30	20	22
	16					4	4		2	3	3		1	1	1		1	3	3			2	2		1	1	1			14	14		5	33	33		25
	17					2		1		4				3	1			2			1			1				1		11	1	3	1	34	36	23	15
CN2	18					1	1							7	7			3	3			3	3	1	1					14	14	1	1	36	36	21	21
AT	19													2	2			4	4			1	1							7	7			37	37		
AL	20	1				3	3			2	2			4	4			1	1			5	5	3	1					16	15	3	1	34	34	23	4
	21					3	3			6	6			6	6			2	2			2	2							19	19			35	35		
	22					1	1		1	3	3			5	5			4	4	1	1	4	4	2	2					17	17	3	4	35	35	28	30
Piemonte		5	3		3	62	56	2	18	77	69	2	13	116	108	2	20	102	94	15	9	80	73	29	19	7	5	2	2	449	408	52	84				
Numero medio ore		30	29		25	32	32	23	24	34	34	21	25	34	34	35	23	37	37	31	25	32	33	24	20	33	35	33	24	34	34	27	23				

Utenti tossicodipendenti, alcoldipendenti, totali, operatori e rapporto utenti/operatore per ASL. Piemonte 2009 e 2010. Schede ANN01-ALC03-SER02-ALC02. Nota: sono stati conteggiati esclusivamente gli operatori definiti come dedicati all'attività clinica. Non sono inclusi né il personale addetto esclusivamente al carcere, drop-in, unità di strada, centri diurni e strutture residenziali e semiresidenziali pubblici né gli utenti trattati in queste strutture.

ANNO 2009		tossicodipendenti		alcoldipendenti		totale utenti	operatori	utenti/ operatore	operatori di ruolo	utenti/ operatori di ruolo
ASL	ex ASL	n	%	n	%	n	n		n	
TO1	1	1.480	79,1	392	20,9	1.872	62	30	42	45
	2	872	80,6	210	19,4	1.082	36	30	27	40
TO2	3	1.131	84,9	201	15,1	1.332	49	27	43	31
	4	1.091	76,9	328	23,1	1.419	56	25	35	41
TO3	5	1.222	73,5	441	26,5	1.663	73	23	61	27
	10	415	65,5	219	34,5	634	30	21	29	22
TO4	6	249	46,7	284	53,3	533	16	33	13	41
	7	1.020	74,1	357	25,9	1.377	51	27	38	36
	9	730	60,0	486	40,0	1.216	29	42	27	45
TO5	8	1.003	70,0	429	30,0	1.432	45	32	36	40
VC	11	579	75,5	188	24,5	767	22	35	22	35
BI	12	887	74,4	305	25,6	1.192	29	41	27	44
NO	13	972	60,8	627	39,2	1.599	42	38	38	42
VCO	14	634	65,8	329	34,2	963	21	46	21	46
CN1	15	495	58,0	358	42,0	853	22	39	20	43
	16	190	54,8	157	45,2	347	14	25	11	32
	17	295	45,5	353	54,5	648	28	23	27	24
CN2	18	309	67,5	149	32,5	458	14	33	13	35
AT	19	625	73,6	224	26,4	849	28	30	22	39
AL	20	585	65,6	307	34,4	892	27	33	23	39
	21	368	69,2	164	30,8	532	25	21	19	28
	22	365	63,1	213	36,9	578	18	32	14	41
Piemonte		15.517	69,8	6.721	30,2	22.238	737	30	608	37

ANNO 2010		tossicodipendenti		alcoldipendenti		totale utenti	operatori	utenti/ operatore	operatori di ruolo	utenti/ operatori di ruolo
ASL	ex ASL	n	%	n	%	n	n		n	
TO1	1	1.429	78,2	399	21,8	1.828	64	29	45	41
	2	849	77,8	242	22,2	1.091	36	30	27	40
TO2	3	1.146	84,9	204	15,1	1.350	49	28	43	31
	4	1.143	77,1	340	22,9	1.483	56	26	35	42
TO3	5	1.290	73,7	460	26,3	1.750	76	23	63	28
	10	407	58,3	291	41,7	698	29	24	28	25
TO4	6	388	59,4	265	40,6	653	16	41	13	50
	7	1.068	73,5	385	26,5	1.453	51	28	38	38
	9	765	58,2	550	41,8	1.315	29	45	28	47
TO5	8	1.033	71,3	415	28,7	1.448	45	32	36	40
VC	11	600	75,9	190	24,1	790	18	44	18	44
BI	12	826	73,4	299	26,6	1.125	29	39	26	43
NO	13	955	57,9	693	42,1	1.648	41	40	37	45
VCO	14	656	67,2	320	32,8	976	21	46	21	46
CN1	15	445	53,5	386	46,5	831	23	36	21	40
	16	206	53,6	178	46,4	384	14	27	11	35
	17	274	44,3	344	55,7	618	28	22	27	23
CN2	18	425	68,2	198	31,8	623	14	45	13	48
AT	19	604	69,7	263	30,3	867	27	32	22	39
AL	20	595	64,8	323	35,2	918	27	34	23	40
	21	375	71,2	152	28,8	527	25	21	19	28
	22	370	67,4	179	32,6	549	17	32	14	39
Piemonte		15.849	69,1	7.076	30,9	22.925	735	31	608	38

MATERIALI E METODI

ASPETTI GENERALI

I dati presentati in questo bollettino sono tratti:

1. per i soggetti alcoldipendenti:
   - dalle schede ALC03, il numero degli utenti in trattamento e la loro distribuzione per fasce di età;
   - dalle schede ALC06, la distribuzione degli utenti nelle diverse tipologie di trattamento nell'intero anno solare;
2. per il personale dei Servizi di Alcologia:
   - dall'applicativo web "Dati anagrafici delle strutture pubbliche per le dipendenze patologiche";
3. per i dati sui ricoveri per dipendenza e abuso di alcol (ICD IX 303, 305.0, 790.3) e per patologie alcol correlate (ICD IX 291, 571.0-571.3, 425.5): dall'archivio Schede di Dimissione Ospedaliere (SDO) dei soggetti residenti in Piemonte.

Le schede di cui al punto 1 sono state predisposte dal Ministero della Salute e compilate dai Servizi di Alcologia piemontesi con periodicità annuale.
I grafici nelle pagg. da 21 a 23 e le tabelle nelle pagg. da 30 a 39 e da 55 a 57 presentano i numeri assoluti e le informazioni come riportati nelle schede.

PASSI: Il consumo di alcol nel 2010, risultati dalle sorveglianze PASSI e PASSI d'Argento

1. Progressi delle Aziende Sanitarie per la Salute in Italia (PASSI)

La popolazione indagata dalla sorveglianza PASSI è costituita dalle persone di età compresa tra i 18 e i 69 anni, campionati in ciascuna ASL con metodo casuale stratificato per sesso e classi di età (18-34; 35-49; 50-69) dagli elenchi delle anagrafi sanitarie.
Tra gennaio a dicembre 2010 in Piemonte sono state raccolte 3.939 interviste valide, 16.780 dal giugno 2007 (Pool nazionale dal 2007 135.526 interviste). I dati di monitoraggio della sorveglianza indicano che, nell'anno 2010, in Piemonte il tasso di risposta è stato dell'82% ovvero tra i soggetti eleggibili campionati il 14% ha rifiutato l'intervista e il 4% non è stato rintracciato.
La raccolta dei dati avviene tramite un questionario standardizzato e validato, somministrato per via telefonica da parte di personale delle ASL specificamente formato
Ulteriori informazioni alle pagine web:

- *http://www.epicentro.iss.it/passi/*
- *http://www.regione.piemonte.it/sanita/cms/prevenzione-e-promozione-della-salute/sorveglianza-epidemiologica/960-passi-fascia-deta-18-69-anni.html*

2. PASSI d'ARGENTO (PDA)

La popolazione indagata con Passi d'Argento (PDA) è costituita dalle persone di età maggiore ai 64 anni, campionate a livello aziendale con metodo casuale stratificato per sesso e classi di età (65-74, 75 ed oltre) dagli elenchi delle anagrafi sanitarie. Alla sperimentazione regionale del 2010 in Piemonte 5 ASL hanno aderito con un'indagine locale con un campione atteso di 250 interviste per ASL; nelle restanti ASL l'estrazione è stata effettuata dall'anagrafe sanitaria regionale ed ha interessato il numero di soggetti atteso per ottenere un campione regionale proporzionato per ASL di 600 persone.
Tra aprile e giugno 2010 in Piemonte sono state raccolte, con questionario standardizzato somministrato da 58 operatori specificamente formati, 1.569 interviste valide (91% per via telefonica, 9% "faccia a faccia"). L'interscambiabilità delle due modalità è stata valutata mediante un test-retest che nel 2010 (*www.epicentro.iss.it/ben/2011/aprile/2.asp*).
I dati di monitoraggio della sorveglianza indicano che il tasso di risposta è stato del 75% con un tasso di sostituzione del 25%. Il 61% delle sostituzioni era dovuto al rifiuto a sostenere l'intervista il restante 39% riguardava persone che non è stato possibile rintracciare.
Ulteriori informazioni alle pagine web:

- *http://www.regione.piemonte.it/sanita/cms/prevenzione-e-promozione-della-salute/sorveglianza-epidemiologica/961-passi-dargento-fascia-deta-oltre-i-64-anni.html*
- *http://www.epicentro.iss.it/passi-argento/IndaginePreliminare2010.asp*

Nella presente relazione tra i 65 e i 69 anni sono state prese in considerazione solo le interviste PASSI a motivo della loro più uniforme rappresentatività territoriale. Peraltro il confronto delle prevalenze 2010 relative a consumo di alcol e consiglio di bere meno da parte di un operatore sanitario ha consentito di verificare preventivamente la sovrapponibilità delle informazioni raccolte dalle 2 sorveglianze (Consumo di alcol – PASSI: 50% 43,9 – 55,4; PDA: 55 % 47,2 – 62,4; Consiglio di bere meno da parte di un medico/operatore sanitario – PASSI: 5% 0 – 9,9; PDA: 6% 3,7 – 8,7).

DPD: UTENTI ALCOLDIPENDENTI

Il grafico a pag. 28 è stato ottenuto dividendo la somma delle diverse tipologie di trattamento erogate per ciascun paziente per il numero totale di pazienti in carico. Allo stesso modo si è proceduto per l'ultima colonna della tabella a pag. 40.
I tassi standardizzati (espressi come numero di utenti ogni 100.000 abitanti) delle tabelle alla pag. 30 e successive sono calcolati utilizzando come popolazione di riferimento quella residente nella zona analizzata (singola sede, singola ASL, Regione Piemonte) nell'anno 2009 ponendo a numeratore e a denominatore tutte le classi di età decennali descritte entro l'intervallo 0-99.
Nel grafico a pagina 29 e nella tabella a pag. 42 per descrivere i ricoveri, sono state selezionate le schede di dimissione ospedaliera (SDO) del periodo 1997-2007 riguardanti il primo ricovero di residenti piemontesi effettuato nell'anno presso ospedali regionali ed extra-regionali (case di cura convenzionate incluse), che riportavano nella diagnosi principale o in una delle diagnosi secondarie, uno dei seguenti codici dell'International Code of Diseases, 9° revisione (ICD9), ascrivibili a patologie specificamente alcol-correlate: 1) patologie organiche: 291 (sindromi psicotiche indotte da alcol); 571.0-571.3 (steatosi, epatite, cirrosi alcolica); 425.5 (cardiomiopatia alcolica); 2) dipendenza e abuso di alcol: 303 (sindrome di dipendenza da alcol); 305.0 (abuso di alcol); 790.3 (alcolemia elevata); questi codici vengono spesso utilizzati in occasione di terapie di disintossicazione effettuate durante il ricovero [1]. La proporzione di utenti in carico ai servizi che hanno avuto nello stesso anno almeno un ricovero ospedaliero è stata ricavata dalla scheda ALC06. A partire dal 2006 non è stato possibile suddividere Torino nelle singole ASL a causa della normativa sulla Privacy (D.Lgs. 30/06/2003 n.196, "Codice in materia di protezione dei dati personali", come esplicitato dallo "Schema tipo Regolamento Aziende Sanitarie. Regolamento per il Trattamento dei Dati Personali Sensibili e Giudiziari - Allegato B - Scheda 23". Bollettino Ufficiale Regione Piemonte - Parte I e II 3° Supplemento al numero 19 - 15 maggio 2006). Le elaborazioni sono state eseguite utilizzando PATED, una procedura per analisi epidemiologiche descrittive su base territoriale.

RICOVERI

Nella sezione sui ricoveri (pagg. 45 e seguenti) sono stati presentati i dati ottenuti interrogando l'archivio SDO del Piemonte utilizzando i seguenti codici ICD 9: 1) Abuso e dipendenza da alcol, ICD-9: 303,3050,7903; 2) Patologie alcol correlate, ICD-9: 291, 5710-5713, 4255. Nel caso dei primi ricoveri ogni soggetto è contato una sola volta nel periodo in esame. A partire dal 2006 non è stato possibile suddividere Torino nelle quattro ASL a causa della normativa sulla Privacy riportata nel paragrafo precedente. I dati sui ricoveri per livello d'istruzione sono riferiti alla sola città di Torino, l'unica area per la quale è possibile questo tipo di analisi. Le elaborazioni da cui sono stati ricavati i grafici e le tabelle alle pagg. 45 e successive, sono state eseguite utilizzando PATED, una procedura per analisi epidemiologiche descrittive su base territoriale e non includono i ricoveri extraregionali.
Nei grafici e nelle tabelle alle pagg. 49 e successive sono stati riportati i reparti e/o istituti con almeno 10 ricoveri complessivi per questo gruppo diagnostico. Nei totali di riga e di colonna e nel totale complessivo sono conteggiati anche i reparti e i presidi non inclusi nella tabella perché con meno di 10 ricoveri complessivi. Queste tabelle includono i ricoveri extraregionali.

DPD: PERSONALE

Nelle colonne operatori e rapporto utente/operatore della tabella a pag. 57 sono stati conteggiati esclusivamente quelli definiti come dedicati all'attività clinica. Nelle colonne operatori di ruolo e rapporto utente/operatore di ruolo della tabella a pagina 58 sono stati conteggiati esclusivamente gli operatori di ruolo già inclusi nella colonna operatori.
Nelle tabelle alle pagg. 55 e successive sotto la voce "altro" sono state unificate le diverse tipologie professionali riportate da ogni singolo Servizio di Alcologia al di fuori delle categorie predefinite. Nelle tabelle alle pagg. 57 e successive: 1) nella colonna "di cui convenzionato" è riportato il numero degli operatori, già inclusi nella colonna "totale", che hanno una delle seguenti tipologie di contratto: Collaborazione coordinata continuativa, Collaborazione libero professionale, Convenzione collettiva, Convenzione individuale; 2) nella colonna "di cui a tempo parziale" è riportato il numero degli operatori, già inclusi nella colonna "totale", che hanno un contratto a tempo parziale; 3) nella colonna "di cui parzialmente addetti all'alcoldipendenza" è riportato il numero degli operatori, già inclusi nella colonna "totale" che non impegnano il loro intero orario di lavoro nella specialità indicata.

BIBLIOGRAFIA

1. Siliquini R, Salamina G, Ruschena M. Utilizzo delle schede di dimissione ospedaliera per la sorveglianza degli eventi sanitari legati all'uso di sostanze. In: Faggiano F, Ruschena M (a cura di). OED Piemonte – Rapporto 2000. Dal Fare al Dire 2000;2 (suppl.):13-21.

REFERENTI SISTEMA INFORMATIVO

	REFERENTE SISTEMA INFORMATIVO	DIRETTORE DPD
ASL TO1	Antonio IANNACCONE	Paola BURRONI
	Concetta AMORE	Antonino MATAROZZO
ASL TO2	Bruno TORTIA	Emanuele BIGNAMINI
	Paolo BRACCO	Augusto CONSOLI
ASL TO3	Rocco MERCURI	Paolo JARRE
	Daniele PINI	Giuseppe FARO
	Antonio POTOSNJAK	Remo ANGELINO
ASL TO4	Angela DE BERNARDIS	Angela DE BERNARDIS
	Sonia MAZZETTO, Pietro CAROSSO, Giuseppina VAIRA	Maria Grazia MARTIN
	Gaetano RUSSO	Carlo ZARMATI
ASL TO5	Paolo DADONE	Paolo BARCUCCI
ASL VC	Monica NIZZA, Raffaella FAVINI	Vittorio PETRINO
ASL BI	Antonio MARTINOTTI	Antonio MARTINOTTI
ASL NO	Maria Cristina VALLONE	Liborio Martino CAMMARATA
ASL VCO	Chiara CROSA LENZ	Anna Maria BUZIO
ASL CN1	Alberto ARNAUDO, MariaLuisa CREPALDI, Paola BERARDO	Nadia FERRERO
ASL CN2	Manuela BLENGINO, Franca RABINO	Giuseppe SACCHETTO
ASL AT	Giuseppe PAVAN	Maurizio RUSCHENA
ASL AL	Stefano MASSOBRIO, Vincenzo POMILLO, Valeria ZAVAN, Lucia AVIDANO e Marina FONTANA	Luigi BARTOLETTI